商報

本報創刊於民國二十年

內政部登記證京警字第二十八號
中華郵政認爲特准掛號立券按照雜誌包寄遞之報紙

Commercial Journal
上海 Shanghai

新一八七號
發行人 駱清華
中華郵政登記認爲第一二三號新聞紙類
上海郵政管理局執照第二五二五號
今日本報二大張
零售國幣一百五十元（外埠另加郵費）
上海九江路二八九號 電報掛號 八四六七 電話 九一二九九 九三八九二

國大今日首次大會 民社黨代表昨報到

【本報南京廿四日專電】民社黨國大代表蔣勻田等八人，今晨八時已至新街口國大代表報到處辦理報到手續。

【本報南京廿四日專電】國大定明日晨十時舉行第一次大會，將由蔣代表中正任總主席。議事日程爲：首由主席宣布爲抗戰陣亡將士及殉國先烈與死難同胞致敬。甲，報告事項：（一）宣讀第四項預備會記錄。（二）籌委會報告籌備經過。（三）祕書處報告：一，各方賀電。二，各代表請假書。（四）主席團報告主席團二次會議經過。（五）主席團報告主席團分組辦法及國大旁聽細則。乙，討論事項：（一）國民大會議事規則。（二）大會各組提案審查委員會組織方案。

主席團分組名單

【本報南京廿四日專電】國大主席團分組名單業已擬定，第一組：蔣中正，胡適，張厲生，谷正綱，阿哈買提江，孔祥熙，黃國香，田炯錦，周雍能。

第二組：于右任，左舜生，鄒魯，于斌，孔庚，張羣，國升桑批，孫蔚如，王德溥。

第三組：曾琦，白崇禧，陳果夫，朱經農，胡庶華，何成濬，梁寒操，黃芸蘇，段錫朋。

第四組：孫科，陳啓天，白雲梯，莫德惠，李宗仁，吳敬恒，張耀，賀衷寒，余井塘。

第五組：吳鐵城，李璜，程潛，朱家驊，林蔚年，曾擴情，劉蘅靜，王雲五，丁惟汾，徐傅霖。

【中央社南京廿四日電】民社黨參加國大首批代表今日下午四時辦理報到手續，第一個簽名者爲金侯城。據蔣勻田告記者，民社黨代表有十餘人，約十日內可趕到首都出席大會，其在各地之代表，亦正在來京途中。又今日簽名報到代表十八人，內民社黨七人，青年黨十八人，區域一人。茲將名單誌后：蔣勻田，金侯城，楊淡明，李聖策，程文熙，譚家驊，朱蕃壽，楊振聲，蔣志靜，陳則湘，祝雨亭，姜維翰，劉雅聲，黃石子，鄔祥芳，施德全，郭凱爾，陶元珍。

張君勱 來滬小住

【本報南京廿四日電】民社黨今晨舉行會議，研討對憲草問題之意見。該黨領袖張君勱，正午應吳鐵城宴，於下午一時許飛滬，在滬小住，並擬赴平與張東蓀會晤，洽談黨內問題。

【中央社本市訊】中國民主社會黨領袖張君勱，東北行轅經濟委員會主任委員張嘉璈昆仲二氏，昨日下午三時連袂乘中航機由京飛抵滬。

中共民盟 拒受憲法約束

【本報南京廿四日專電】中共發言人梅益談稱：（一）中共所傳馬帥將加意改善軍調部機構一節，認爲對當前局勢，並無幫助。目前軍調部之存在，僅有其象徵意義，而已失去其制止內戰之作用。如張家口，承德等役，國軍進展時，美方人員曾放棄其調處努力。（二）中共認爲國大所將討論通過之憲草，旣非政協憲草，中共自將不受任何約束。又羅隆基在記者招待會中表示：民盟未參加最後之憲草審議工作，故對該項憲章，亦將不受約束。

【本報南京廿四日專電】民主同盟今日下午二時半假龍門酒家招待記者，由羅隆基，章伯鈞，張申府等主持，發表書面談話，[illegible]：（一）民盟將堅持和平，以從成民主，[illegible]；（二）堅持第三者立場，遵守政協決議，反對[illegible]，爭取和平。（三）拒絕參加國大，保持超然獨立的第三者地位，但將繼續努力調解武裝衝突，以求國家之和平統一。

【本報南京廿四日電】民主同盟發言人羅隆基，今晨十一時在民盟總部招待記者，[illegible]，決定在最近期內召開中常會，[illegible]全體大會。民盟主席張瀾，秘書長梁漱溟，均將自渝東下參加。

【路透社南京廿四日電】民盟發言人羅隆基今日表示民盟將繼續努力，以恢復政府與中共之談判，其具體計劃將由民盟執行委員會起草。羅氏復謂：民社黨之參加國大，並不有損民盟之聲譽與勢力，至於民社黨之脫離民盟，乃當然結果，蓋在去年九月，即已決定任何黨若採取單獨行動，即將喪失民盟會員資格。羅氏復謂：民盟在目前環境下，決不參加國大。[illegible]

新省慘案 省府着手澈查

【中央社迪化廿四日電】九月間由蘇聯塔城回新之軍政人員，在塔城被慘殺，及省府第六區選小組委員則在額敏被害兩案，前經省府會議決議組織調查團，前往肇事地點澈查事實眞象，依法處理。調查團組織人選內有漢，哈，維三族各二人，蒙族一人，被害人及其遺族由省府表揚撫卹。該案爲張主席治中，副主席阿合買提江所提，而第一區專員哈德寧及艾林郡王加量木汗等哈族領袖，并會向省府提出強硬抗議，要求嚴究此案。此外對本省最感焦灼之物價財政問題，亦經決議組織委員會，研究改善實施方案，副祕書長阿巴索夫所提請改伊寧爲市之議案，則予以保留。

中共否認 開入大連

【法國新聞社南京廿四日電】中共發言人梅益今日否認中共軍已開入大連之說。據稱：大連解放以來，即在蘇聯手中，中共軍從未開入。

馬帥觀球賽 口嚼花生怡然自得 今日飛平當日返京

【聯合社天津二十四日電】馬歇爾特使今日臨美陸戰隊兵營觀美式足球比賽，口嚼中國花生，手執可口可樂，怡然自得。據悉馬帥此來純係休息，並非來津訪察美軍，不作任何正式會談。

【聯合社天津二十四日電】馬歇爾特使刻在天津，將於星期一飛北平晤其夫人。馬特使來平津之目的，迄今保持祕密，惟將與在華美軍少將商談在華美陸戰隊之地位，則無疑義。一般意見，美陸戰隊即不致完全撤離華北。現此間美陸戰隊之主要工作，在保持從塘沽經天津至北平軍調部美方人員之供應線暢通。

【法國新聞社北平廿三日電】據悉關人士之見解：認爲馬歇爾特使夫婦，此次作華北之行，將爲其返美前之告別訪問。馬歇爾之返國，將使一切調解工作告終。

【中央社天津廿四日電】馬帥廿四日上午曾至教堂禮拜，接見若干中美友好，交談甚歡，並會有美海軍陸戰隊華德司令陪同驅車市區觀光。午應杜市長宴。

克利浦斯夫人 在穗招待記者

【中央社廣州廿四日電】克利浦斯夫人今晨舉行記者招待會，謂來華目的乃與蔣夫人討論將來援華工作上之技術問題，將來多致力於援助中國復員建設。克夫人於記者招待會後，參觀中山紀念堂，中山大學，並曾赴黃花崗祭七十二烈士墓。

莫德惠 長政院說

【中時社南京二十四日電】在政府改組聲中，一般人士對新任行政院長人選問題，極爲關切。頃悉：蔣主席對行政院長人選一問題，經續考慮結果，在滿選期間擬請一素孚衆望之社會賢達担任，以示「還政於民」之至誠，尤以莫德惠氏爲最有希望。

龍雲談 中央地方權責

【中央社南京廿四日電】軍參院長國大代表龍雲頃就憲草修正案發表意見稱：憲草修正案有進步，惟內中地方章對於中央與地方權責文義上雖若劃分，實際上劃分似尚不夠明確，將來推行不免有所困難，易滋糾紛。國父建國大綱即載不偏於中央集權，亦不偏於地方分權，折衷劃定爲均權，非常公允。此次憲草修正案中，中央與地方權限均用列舉方式，似有排漏萬之嫌。最好均權二字加以標明，地方權用概括方式，國家權用列舉方式，因國家權容易列舉，如國防，司法，外交等類；至於地方權限各省情形不同，生活，經濟，習慣亦各互有異疑，而且瑣碎不易列舉，故國家權可用列舉，而地方權宜用概括，此種情形，想各省代表及社會賢達凡有行政經驗者必有同感。又對於考試制度有人主張爲機會均等起見，應分別定額，不應集中，以免偏枯，此種主張，不無見地，本人非常同意。

哈市形勢緊張 共軍機關準備撤退

【中央社長春廿四日電】軍息：（一）農安北方之共軍第三師，第五師，逐漸向農安推進，企圖攻擊農安。（二）還來哈函資情形逐漸緊張，江上船隻一律征爲軍用，各機關人員及重要物資，皆陸續向通河方面運輸。（三）哈市各機關準備移退佳木斯，江省政府已派人在通河，方正等地覓安地址。哈市之光大學院，聯合中學，造船所等，皆準備外遷，公安局現開始遷移。

中菲草約將近完成 華僑未備手續入境 我使館允協助處置

【路透社馬尼剌二十四日電】中國駐菲列濱公使陳質平，此次返南京，將與蔣主席討論一般中菲關係，尤其是各項條約之草案，如關於一般關係之條約，航空條約，貿易協定等。中菲雙方在此舉行談判，已有數星期之久，菲政府頃宣布各項草約，即將完成。陳氏此次返京，並將討論及華人未具合法手續移入菲島之事。菲政府就此事已表示向中國使館抗議。據云此等移民有人主持，根據地或在台灣，中國使館已允給予菲政府以種種協助，處置此事。

【中央社馬尼剌廿三日專電】據今晨馬尼剌時報消息，菲總統府若干人員，已被牽入私賣菲救濟總署冰糖案中。據被逮捕十名私售冰糖華僑商人之一供稱：渠會得若干總統府高級官員口頭允許，出售批救濟總署委託等保管之冰糖。高級人員曾對商人云，以後負責自救濟總署取得必需之合法手續。菲救濟總署主管人，昨日否認此間中國使館會以強硬態度對救濟總署提出責問其沒收冰糖之舉，渠稱：沒收冰糖在取得命令十小時後方始執行。

我駐暹使館 迭接恐嚇信

【合衆社盤谷二十三日電】中國駐暹羅大使館發言人今日披露，大使館接一匿名信，內以使用法律以外之手段，對付一經濟上施「侵略」之華僑相恫嚇。發言人又稱：中國大使本人亦已接獲暹人之恐嚇信數通，謂將不顧法律，採取自由行動。此種恫嚇，已引起若干憂慮。

滬津瀋渝等七地 設立工商輔導處

【中央社南京廿四日電】經濟部工商輔導處，開始分別成立，暫設上海，徐州，天津，瀋陽，漢口，重慶，蘭州等七地，旨在促進民營工礦電商事業之發展。該處組織條例，亦經政府規定，以輔導民營工礦電商業管理或技術之指導改良，創設規劃之指導，協助輸出輸入貿易之指導，輔助轄區內生產事業之配合，與工業器材原料供應之綜合調劑，及經濟實況之調查報告等。該處設處長一人，祕書二人，技正四人，技士二至四人，及其他辦事人員。

東北陸軍待遇 酌量調整獲准

【中央社南京廿四日電】據軍聯社訊：東北陸軍官兵待遇，國防部按照該區情形需要，酌予調整，現已獲上峯批准，茲探誌東北各級官兵月支數額如下：上將四六，四〇〇，中將四一，七〇〇，少將三七，一〇〇，上校三二，四〇〇，中校二七，八〇〇，少校二三，二〇〇，上尉一八，五〇〇，中尉一六，二〇〇，少尉一三，九〇〇，准尉一一，六〇〇，上士四，六五〇，中士[illegible]，四五〇，下士二，七五〇，上等兵一，九〇〇，一等兵一，一五〇（單位元）。又配屬及隨軍官，除照規定月薪支付外，另加百分之卅，技術加給，合於軍用技術人員任用暫行條例。而現服任軍中技術工作技正，技佐者，除按月薪支付外，另加百分之二十技術加給。

香港工業危機臨頭 美貨傾銷影響

本埠存貨充塞南洋出路不通 工廠絡續倒閉失業工人日增

【中央社香港二十四日電】數小規模工廠倒閉，火柴廠出品[illegible]港工業因受美貨傾銷影響，正遭遇嚴重危機。[illegible]多告停工。戰後一度復業之膠業，最近內外銷場縮減，已有[illegible]工廠陸續關門，[illegible]

消息彙要

▽青島電：青市最後一批日僑，及濟南，張店等地集中青市待遣之日僑，共三百四十七名，廿三上晨乘美運輸船遣返國。

▽北平電：軍調部關內各小組中共代表，開始撤退多日，截至本日止，已全部撤退完畢。

▽通化電：美駐通化領事包德勁，廿三日偕夫人乘美機「南京號」飛抵通，晚張主席設宴洗塵，蘇聯領事被邀作陪。

▽南京電：國府廿五日令：任命黃覺[illegible]爲聯合勤務總司令部工程器材司副司長。

府令廢止 敵國人民條例

【中央社南京廿四日電】國府廿四日令：敵國人民處理條例，著即廢止。

朝鮮商務 代表來華

【中央社漢城廿三日合衆電】朝鮮美軍政府今宣佈：朝鮮代表四名，與美軍官一人，於今晨飛華。朝鮮代表包括對外貿易局長，專賣事業局長及水產同業公會長等四人。記者今晨悉彼等主要之任務，在以海菜及海產，交換中國食鹽，煤斤，紙張，機器，藥品及糧食。

三省旅京同鄉 宴傅長官

【中央社南京廿四日電】第二戰區司令長官兼察省府主席傅作義氏因出席國大來京，晉察綏三省旅京同鄉特假座考試院大禮堂舉行歡迎大會。由委員部長賈景德致歡迎詞後，傅氏起立致詞，詳細分析共產黨軍事政治上失敗之原因。據稱：「要簡大同，張家口之收復，乃人民意志之勝利。」一年來人民困苦，達於極點，政府應迅謀救濟。最後希望各界人士，不分省界，合力從事復興建設工作。

晉西三縣城 相繼被攻陷

【中央社太原廿日電】汾西，大寧，永和三縣城垣，廿日廿一日相繼被共軍攻佔。大寧城週國軍今據碉堡堅守中。

【中央社保定廿四日電】平漢北段一汀徐水間則寒朝附近，日前集結共軍萬餘名，現已開滿城易縣一帶竄擾。

日財閥解散 百五十億股票 將拋售於市場

【改造社東京二十四日電】日本財閥此次解散，公司將依照此有巨額股票，出售於市場，日本政府爲防止市場混亂，使能爲一般公衆所購得起見，關於處理機關之股票，決定設立股票處理機關，調查，限制公司一一八〇家所有股票約五十四億圓，已移該整理委員會。五大財閥總公司所有股票十九億圓，再加子公司，孫公司之九億圓，總共約有百億圓之股票，出賣於市場。此外尚有政府應行出賣之股票，約四五十億圓，合計有百四五十億圓股票，一時出現於市場，估日本戰敗前一年全國公司已付資本約四百億圓百分之四十股票，行將轉賣，對市場影響必大，時期大約在明年三四月間。

于斌談話 對大局始終樂觀

【神州社南京廿四日電】國大代表于斌主教頃接見神州社記者，答覆詢問國內和平及國大諸問題。據談：所謂和平乃在秩序平靜，今國內秩序紊亂，社會不安，人民亦苦痛，第三方面努力斡旋國共問題，亦未獲成功，其主要原因，是人民力量不大，人民目下雖無法左右時局，然正義真理，是非自在人心，決不容忽視。八年苦戰，全國努力救國運動，今勝利了，然此一運動，仍在進行中。國大開會後，吾人甚盼能以人民力量，對國家和平統一有所貢獻。國內紛爭，吾人對大局始終樂觀，惟吉之下假以時日，終可獲得解決辦法，惟待雙方努力，與輿論的督促，至中國內部問題與國際關係，在今日實息息相關。吾人不必過慮，一切還須自力更生。關於國大制憲後即行憲一點，于氏認爲國大爲最高權力機關，於法理上，不合。如國家未能統一，即可暫時日，再行普選，亦合乎環境。苟國家統一而不行憲，或國家不統一而行憲，兩者同屬一種困難。

國大赴京演劇 在滬邀聘名伶

【本報南京廿四日專電】國大宋席處已派大諸員來滬，洽聘京劇名伶梅蘭芳，程硯秋，麒麟童等來京演劇，以便國大代表席台主演。

宋院長宴張羣等 交換對時局意見

【中央社南京廿四日電】宋院長今晚七時在北極閣私邸歡宴由四川歸來之張主席羣，與青年黨領袖曾琦，左舜生，陳啓天，楊永浚，民社黨領袖徐傅霖，蔣勻田。邵力子等，張主席等，九時半始盡歡而散。

中央銀行祕書處公告

本行嗣後購置各項應用物品均須公開招商投標爲經常辦理及接洽便利起見凡本外埠中外合格商行經營後列各項業務願參加本行採購物品投標者請先向本行採購審議委員會登記（會址上海中山東一路十五號四樓本行秘書處文書科轉）俟本行需要時即按登記之商行分別通知投標茲將需購各項物品分類列后：1中西文具及紙類2中西印刷品3各項生財傢具4銀箱鐵櫃5大小汽車及汽車零件車胎6機油汽油及其他油類7營造廠商及建築器材等8五金材料9無線電機及各項電信材料零件10水電器材11日用百貨物品12各項木作品（如定製券箱文件箱等）13承製警工服裝14醫藥器材15皮革製品16地毯（毛毯草毯等）17中英文打字機18煤炭燃料19食品20各種車輛修理 登記要點：1商行名稱2詳細地址3註册情形4成立年月5經售或承製物品種類（應附清單）6負責人姓名以上各點均請於登報兩星期內用書面逕函該會申請登記至登記各商行內容情形本行自當負保守祕密之責特此公告

三十五年十一月二十三日

杭石君律師
返滬繼續執行律師職務通告
事務所：上海四川中路迦陵大樓三〇四·三〇六室

江蘇省銀行淮陰分行復業公告
本行淮陰分行訂於三十五年十一月二十五日復業
行址 淮陰東大街
總行行址 上海江西中路三七一號 電話：[illegible]

浙江儲豐銀行 上海分行 開業公告
本行呈奉·財政部京錢戊字三六一六號批示核准設立上海分行茲定於今日（二十五日）開業除呈報外謹此公告
董事長 陳藹士 總經理 張旭人 上海分行經理 葛成章 副經理 張綬葆
總行 杭州中山中路 電話二四〇八一
上海分行臨時行址北京路慶順里 電話：一一〇六〇

浙江興業銀行香港分行復業通告
本行香港辦事處業經呈奉財政部核准復業茲定於十一月廿五日在香港皇后大道中十號復業並改稱香港分行除呈報外謹此通告
浙江興業銀行總行謹啓

朋壽堂
一年一度 減價十天
國歷十一月廿四日即夏曆十一月初一日起
驢皮膠（每斤）三萬一千元
龜版膠（斤）三萬二千五百元
人參再造丸 [illegible]
購貨滿三萬元以上者贈送精美日曆一組送完爲止

五層樓酒家
FIVE STAR RESTAURANT
830 NANKING ROAD
色香味質 四美皆備
豪華食府★獨占鰲頭
連日營業 突飛猛晉 盛況空前 遠近顧客 輒遭向隅 敬致萬分 歉意／潘玉珍領導全班藝員今日四時及八時表演新奇節目以娛來賓敬請注意／
歌壇紅星 Nick Valdi 領導 Contreras 大樂隊 午晚兩次奏樂
地址南京路大新公司五樓 電話九二五二二

美麗
有美皆備 無麗不臻
先出十支庄

華成煙公司出品

我將向日提賠償清單

包括船塢水泥廠電力廠紡織廠

日產處置中美意見相逕庭

【聯合社華盛頓廿三日電】太平洋受戰爭損失各國，決定以日本之工業設備，作為其賠償物資之來源，美國正繼續努力使日本賠償問題於十二月初加以討論，獲得解決方法，並付諸實施。要求賠償各國現正作賠償之初步估計，但困難問題層出不窮。新的困難問題有二：即一，在申請賠償國境內之日本資產是否列入對各國共同賠償總目之內；二，中國東北各省境內被蘇聯撤走之日本資產如何算法。現悉中國及菲律賓等[illegible]項目內，應屬於財產所在國家，[illegible]度與美國大有出入。

我受害最重　要求較多

美建議取用日資產

美國堅主日本所有資產，不論在於何國，均應列入總賠償項目以內。中國代表在遠東委員會中說明中國之立場稱：「中國對於日本一切事物，凡足以補償吾人戰爭損失者，均表關注，但吾人要求自日本獲得之資產種類，較他國為多。吾人欲取得對吾人有價值之任何事物。中國對日本並無恫嚇或報復之念，但求對自身公正而已。」聞中菲等國準備向日本開列戰爭帳單，包括日本工業各廠如船塢，[illegible]，造紙廠，[illegible]設備，展銅廠，電力廠，[illegible]，木材廠設備，木工機器，紡織廠等。[illegible]聞菲律賓希望至少獲得價值十萬萬[illegible]。但美國[illegible]主張日本保有[illegible]之工業與資產，以維持其經濟生活，[illegible]日本資產，保持不動。

亟盼各國答覆

【中央社華盛頓廿三日合眾電】遠東委員會官員告記者稱：關於建議諸委員國政府，麥帥[illegible]撥付日本工業賠償品內分之十五至二十[illegible]，截至今日止，[illegible]一份。[illegible]

國際貿易籌備會即結束

貿易憲章十九完成

規定工業落後國限制出入口

【聯合社倫敦廿三日電】[illegible]完成，包含英國所提全部就業方案在內。此外並加入貿易[illegible]及工業不發達各國，准許[illegible]口限額之例外。美國提案中[illegible]，將留待日內瓦會議解決，[illegible]之聯合國大會起草憲章，將次完成，其未能同意各點，將於明年四月在日內瓦召開籌備會議時再行討論。本月二十六日舉行全體會議時，憲章已有十分之九準備[illegible]。蘇聯或可參加討論。此次倫敦會議，蘇聯未派代表出席，[illegible]參加日內瓦會議，亦尚無表示。

美國務院司長廣播

闡述貿易政策

主張貿易協定列「安全條款」

【路透社華盛頓二十三日電】美國務院商業政策司長勃朗今日廣播闡述美國之貿易政策。據云：美國力主在任何貿易協定中保留「安全條款」，使美國得以隨時撤銷或修改經發見與美國經濟有害之任何貿易讓步。」美國擬於明年四月與十八國談判互相減低關稅之貿易協定。觀察家認為勃朗之言，意在示意英國，若英國願意撤除帝國貿易優惠稅制度，亦儘可在其與他國所訂之貿易協定內，附帶此等「安全條款」。

【路透社倫敦二十三日電】屆會議，今日召開，[illegible]大會選新任主席巴爾尼致詞，主張印度於獲得自由時，採取「中自然的外交政策」，與蘇聯，中國及中東保持更密切之關係。克氏係繼尼赫魯出任大會黨主席。

外人利用

印度分裂

國大黨主席演說

【合衆社印度米魯特二十三日電】印度國民大會黨第五十四屆巴蘭尼，今日在該黨第五十四屆全國大會發表就職演說稱：印度自由之最大危險為各社團意見不和，過去會被外人積極利用，今日仍為其最後一張勝牌而加以妙運用，以印度教徒與回教徒為兩個民族，此乃不合歷史，人種及非科學，不自然之思想，因彼等之社會，政治及經濟利益，完全相同也。

【路透社印度米魯特二十三日電】印度臨時政府副總理尼赫魯今日在國大黨會議致辭[illegible]，尼氏復謂：英人在印雖高唱退出印度，而實則除非破壞印度之計劃，然印度之敵人，猶不止英人一種，印人內部亦有敵人。在印度之解放奮鬥中，必須消滅此等敵人，並剷除腐敗份子。國大黨另一領袖巴台爾，則呼籲停止暴動，以免有傷國家元氣及印度之聲譽。同印分治計劃決不能憑武力實行，否則印度必永遠不能有和平。

聯合國文教會全體會議

我當選執委會委員

【路透社巴黎二十三日電】聯合國文教科學機構於今日下午舉行第八次全體會議，選舉該機構執行委員會之十八席執委。大會由中國首席代表趙元任博士任主席。

【合衆社巴黎二十三日電】聯合國文教科學大會在其第一週常會終了時，選出一十八人組成之執行委員會，此須委員會，將負推動明年文教會之事務。該委員會產生後，即將負責推選一理事長，至委員任期之長短，由抽籤決定。因此後將有六執行委員由文教會每年開一次之大會選出。此次被選出之執行委員會委員，其中包括中國之陳源教授，任期為一年，印度拉達克里希南，任期為兩年。

【路合社巴黎廿三日電】聯合國文教機構大會美國代表團長麥克里希今日發表談話稱：聯合國文教機構並無企圖統制世界思想之意。我人不信，且不能相信，由任何一種政治哲學於智識及文化上征服世界，或使全世界皈依任何一種宗教信仰，能獲致和平。英國代表團長湯姆生稱：聯合國文教機構應該趕全世界對文盲進攻，並指導一部份國際運動，改善小學校史地及公民教本。

社論

結束黨治還政於民

在和談已告結束的今日，怎樣使中國共產黨勿再極端，相忍為國，與各黨各派及無黨無派聯合一致向民主大道邁進，實在是一個異常嚴重的問題。中共和協代表業已撤回延安，東北及西北前線，旬日以來，尚稱平靜，足證政府既無用兵的決心，中共亦無擴亂的決心，國軍完全執行停戰命令，軍事調處依然繼續工作，衝突未見擴大，恢復和談的餘地依然保持，這是分裂沒有實現以前差強人意的時局現勢。

昨讀蔣主席致民主社會黨組織委員會主席張君勱函，謂中共問題仍望以政治方法解決，政協憲草各方應負責通過，從此結束黨治，還政於民，俾實現政府多年以來的夙願；語重心長，良足欣慰。時至今日，全國各省市及海外代表暨各黨各派代表與社會賢達，均聚集於首都，正努力於制定憲法的偉大工作，應將糾纏不清的政治問題，暫時擱置不談，免得出席國民大會的一千五百餘代表，有所分心。祇以在國民大會開幕以前，許多嚴重的事態，使全國人民抱着無限的憂慮：如何澈底執行停戰命令？又如何澈底實現政協決議？不致使和平的局面由於軍事衝突而破壞，不致使國民大會所制定的憲法違背所有黨派共同遵守的[illegible]，實是全國人民的杞憂的，也是出席國民大會的一千五百代表的[illegible]的。我們認為多年以來的國共糾紛，應隨着結束黨治而一筆勾銷，實施憲政的基礎應建立於各黨各派的合作，協同全國各省市及海外同胞的代表，共謀國家百年的大計；斷不能[illegible]標榜主張，執意孤行，獨樹一幟；也不應置身於各黨各派以外，絕不附和那一方面的主張，自成為一黨，算是處於第三者超然的地位。中共反對召開國大而拒絕參加；民盟過分重視團結，僅願繼續解決武力糾爭，而不願參加國大；平心而論，或則由於標榜主張，執意孤行，自絕於國人，或則由於並無卓見，僅企求超然於事外；都是走上了狹小徑，而捨去了康莊大道。

結束黨治，還政於民，應如何求其實現，政府固有其無可推諉的責任，國民大會亦當有具體確實的決定。今後最為全國人民所關切者，不外下列兩事：（一）國民大會制定真正民主的憲法，須使全國可以實行而絕無流弊。（二）刷新政治，改組政府，俾本國人民皆可參加政府，絕不可稍存以黨代政的意思。最近立法院五五憲草修正案，雖已有若干修改，[illegible]包含了黨治的色彩；[illegible]

本來在國民大會頒佈憲法之日，即係結束黨治之期，倘以一部憲法僅為若干黨派所把持，[illegible]參加黨派活動者，[illegible]若干黨派共同分贓的政治，而絕不是真正的還政於民。換句話說：由一黨專政而變成若干黨共同治國的新例，如何能算是還政於民？我們的論斷是：國民大會須制定真正民主的憲法，不折不扣的還政於民。

吳經熊談憲草訂正稿

【中央社本市訊】憲法擬稿主持人吳經熊[illegible]的精神及折衷的旨趣。吳氏並謂：在政協綜合小組開會，最後[illegible]，王雲五，林彬，雷震，張君勱，左舜生，陳啟天諸氏，均出席[illegible]。（按吳氏當時亦列席該會）。[illegible]吳經熊三氏根據政協審議意見所[illegible]擬訂之第一次訂正稿），有一重二）院與院間難以解決者。（四）憲草已有規定者外，得召集有關各院院長，會商解決之。」（五）其他依法律應付國務會議解決之。而在五五憲草中亦[illegible]，政院院長由總統提名，經立法院同意任命之，立法院休會期間，總統[illegible]。[illegible]主精神的憲法。

英照會波蘭

提自由選舉條件

【路透社倫敦廿三日電】外交部發言人稱：英駐華沙大使[illegible]，得符合[illegible]等條件[illegible]。此等條件乃：（一）各民主政黨應享受競選時之平等權利，[illegible]各黨人員不致遭逮捕之威脅。競選活動不受政府[illegible]。（二）各黨應得派代表參加各級選舉委員會及其他與選舉有關之各級機關。英政府照會並指出波[illegible]。[illegible]

英促美共同助希臘

給予貸款改善經濟配備軍隊

希敉軍否認與外國勾結

【路透社倫敦廿三日電】[illegible]觀察報政治記者稱：英外相貝文已向美國政府提出希臘問題，雙方現正從事談判，期使美國與英合作，以[illegible]希臘之軍隊。[illegible]英美共同負責，但[illegible]美國之合作，[illegible]

【路透社倫敦二十三日電】[illegible]希政府能獲得若干條件，如[illegible]

羅反對黨

閣員辭職

抗議選舉不自由

【路透社羅馬尼亞京城二十三日電】羅內閣中之兩自由黨閣員，[illegible]

聯大托管委會小組會議

印代表撤回修正案

通過西薩摩亞托管協定

【路透社成功湖廿三日電】聯合國托管委員會之小組委員會今日討論託管協定草案時，印度所提使聯合國擁有[illegible]之修正案，遭遇多國反對，乃自行撤回。[illegible]

美煤礦工潮勢將曠日持久

全國將實施煤斤配給

克魯格電令各州限制工業動力

【聯合社華盛頓廿三日電】[illegible]

美西岸海員復工

船隻今日可啟航

【合衆社舊金山廿三日電】[illegible]

美國煤礦工潮

影響西歐政局

【路透社華盛頓二十三日電】美政府高級官員預料美國煤礦工潮，將影響西歐之政局。[illegible]

埃及學生

示威反英

【合衆社開羅二十三日電】埃及學生今日舉行反英反政府示威游行，與警察發生劇烈衝突。

保國內閣

公佈名單

祖國陣線保存

【中央社索非亞廿三日合衆電】保加利亞共黨領袖季米特羅夫組織之新內閣，[illegible]

希總理中止赴美

【合衆社雅典二十四日電】希臘首相察達里斯今日宣稱：[illegible]

五強會議

蘇反對限制否決權

將請聯大採取擁護行動

中美英法認為礙難接受

【合衆社紐約廿三日電】蘇聯外長莫洛托夫今日拒絕西方盟國所提在聯合國安全理事會中限制否決權之一切建議。[illegible]

【合衆社紐約廿三日電】五強代表今日祕密會議限制使用否決權問題，[illegible]

四強決定

義南疆界

【法國新聞社紐約廿三日電】四外長今日會議，討論法國所擬義大利與南斯拉夫[illegible]

中華民國憲法草案修正案

中華民國國民大會受全體國民之付託，依據孫中山先生創立中華民國之遺教，為鞏固國權，保障民權，奠定社會安寧，增進人民福利，制定本憲法，頒行全國，永矢咸遵。

第一章　總綱

第一條　中華民國基於三民主義，為民有民治民享之民主共和國。

第二條　中華民國之主權，屬於國民全體。

第三條　具有中華民國國籍者，為中華民國國民。

第四條　中華民國領土，依其固有之疆域，非經國民大會之決議，不得變更之。

第五條　中華民國各民族，一律平等。

第六條　中華民國國旗，定為紅地，左上角青天白日。

第七條　中華民國國都定於南京。

第二章　人民之權利義務

第八條　中華民國人民，無男女宗教種族階級及黨派之分，在法律上一律平等。

第九條　人民身體之自由應予保障，除現行犯之逮捕由法律另有規定外，非經司法或警察機關依合法手續，不得逮捕拘禁審問處罰，不依合法手續之逮捕拘禁審問處罰，得拒絕之。

人民因犯罪嫌疑被逮捕拘禁時，其逮捕拘禁機關應以逮捕拘禁原因，告知本人及其親屬，並至遲於二十四小時內，移送該管法院審問，本人或他人亦得聲請該管法院，於二十四小時內，向逮捕之機關提審。

法院對於前項聲請，不得拒絕，逮捕拘禁之機關對於法院之提審，亦不得拒絕。

人民遭受任何機關非法逮捕拘禁時，其本人或他人得向法院聲請追究，法院不得拒絕，並應於二十四小時內向逮捕拘禁之機關追究，依法處理。

第十條　人民除現役軍人外，不受軍事審判。

第十一條　人民有居住及遷徙之自由。

第十二條　人民有言論講學著作及出版之自由。

第十三條　人民有秘密通訊之自由。

第十四條　人民有信仰宗教之自由。

第十五條　人民有集會及結社之自由。

第十六條　人民之財產權應予保障。

第十七條　人民有請願訴願及訴訟之權。

第十八條　人民有選舉罷免創制複決之權。

第十九條　人民有應考試服公職之權。

第二十條　人民有依法律納稅之義務。

第二十一條　人民有依法律服兵役之義務。

第二十二條　人民有受國民教育之權利與義務。

第二十三條　凡人民之其他自由及權利，不妨害社會秩序公共利益者，均受憲法之保障。

第二十四條　關於以上所列舉之自由權利，除為防止妨礙他人自由，避免緊急危難，維持社會秩序，或增進公共利益所必要者外，不得以法律限制之。

第二十五條　凡公務員違法侵害人民之自由或權利者，除依法律懲戒外，應負刑事及民事責任，被害人民就其所受損害，並得依法律向國家請求賠償。

第三章　國民大會

第二十六條　國民大會以左列代表組織之：一，由各省區及蒙古各盟旗直接選出之立法委員。二，由各省議會及蒙古各盟旗選出之監察委員。三，由各縣及相當於縣之其他地方區域選出之代表。四，由僑居國外國民選出之代表。

第二十七條　國民大會之職權如左：一，選舉總統副總統。二，罷免總統副總統。三，憲法修改之創議。四，複決立法院所提憲法之修正案。

關於創制複決兩權，除前項第三四兩款規定外，俟全國有半數之縣市，曾經行使創制複決兩項政權時，由國民大會制定辦法並行使之。

第二十八條　國民大會代表每六年改選一次。

第二十九條　國民大會於每屆總統任滿前九十日集會，選舉總統副總統。

第三十條　國民大會遇有左列情形之一時，召開臨時會：一，依監察院之決議請求行使本憲法第二十七條第一項第二款之職權時。二，依立法院之決議請求行使本憲法第二十七條第一項第四款之職權時。

第三十一條　本憲法第二十九條及第三十條集會之通告，由立法院院長為之。

第三十二條　國民大會之開會地點，在中央政府所在地。

第三十三條　國民大會代表在會議時所為之言論及表決，對會外不負責任。

第三十四條　國民大會代表除現行犯外，在會期中非經國民大會許可，不得逮捕或拘禁。

第三十五條　國民大會之組織，國民大會代表之選舉罷免，及國民大會行使職權之程序，以法律定之。

第四章　總統

第三十六條　總統為國家元首，對外代表中華民國。

第三十七條　總統統率全國陸海空軍。

第三十八條　總統依法公佈法律，發佈命令，須經行政院院長之副署，或行政院院長及有關部會首長之副署。

第三十九條　總統依本憲法之規定，行使締結條約及宣戰媾和之權。

第四十條　總統依法宣佈戒嚴，但須經立法院之通過或追認，立法院認為必要時，得決議移請總統解嚴。

第四十一條　總統依法行使大赦，特赦，減刑及復權之權。

第四十二條　總統依法任免文武官員。

第四十三條　總統依法授與榮典。

第四十四條　國家遇有天然災害，癘疫，或國家財政經濟上有重大變故，須為急速處分時，總統於立法院休會期間，得經行政院會議之決議，依緊急命令法，發佈緊急命令，為必要之處置，但須於發佈命令後一個月內，提交立法院追認，如立法院不同意時，該緊急命令立即失效。

第四十五條　總統對於院與院間之爭執，除本憲法已有規定者外，得召集有關各院院長會商解決之。

第四十六條　中華民國國民年滿四十歲者，得被選為總統副總統。

第四十七條　總統副總統之選舉，以法律定之。

第四十八條　總統副總統之任期為六年，連選得連任一次。

第四十九條　總統應於就職時宣誓，誓詞如左：「余謹以至誠向全國人民宣誓，余必遵守憲法，盡忠職務，增進人民福利，保衛國家，無負國民付託，如違誓言，願受國家嚴厲之制裁，謹誓。」

第五十條　總統缺位時，由副總統繼任至總統任期屆滿為止，總統副總統均缺位時，由行政院院長代行其職權，並依本憲法第三十一條之規定召開國民大會臨時會補選總統副總統，其任期以補足原任總統未滿之任期為止。

總統因故不能視事時，由副總統代行其職權，總統副總統均不能視事時，由行政院院長代行其職權。

第五十一條　總統於任滿之日解職，如屆期次任總統尚未選出，或選出後總統副總統均未就職時，由行政院院長代行總統職權。

第五十二條　行政院院長代行總統職權時，其期限不得逾三個月。

第五十三條　總統除犯內亂或外患罪外，非經罷免或解職，不受刑事上之訴究。

第五章　行政

第五十四條　行政院為國家最高行政機關。

第五十五條　行政院設院長副院長各一人，各部會首長若干人，及不管部會之政務委員若干人。

第五十六條　行政院院長由總統提名經立法院同意任命之，立法院休會期間，行政院院長辭職或出缺時，總統得暫行派員代理職務，但須於四十日內召集立法院會議提請同意。

第五十七條　行政院各部會首長，及不管部會之政務委員，由行政院院長提請總統任命之。

第五十八條　行政院依左列規定對立法院負責：

一，行政院有向立法院提出施政報告之責，立法委員有向行政院及其各部會首長質詢之權。

二，立法院對於行政院之重要政策不贊同時得以決議移請行政院變更之，行政院對於立法院之決議，得經總統之核可移請立法院覆議，覆議時如經出席立法委員三分之二維持原決議，行政院院長應予接受或辭職。

三，行政院對於立法院通過之法律案，預算案，條約案，如認為該案窒礙難行時，得經總統之核可，於該案送達行政院十日內，移請立法院覆議，覆議時如經出席立法委員三分之二維持原案，該案行政院院長應予執行或辭職。

第五十九條　行政院院長各部會首長須將提出於立法院之法律案，預算案，戒嚴案，大赦案，媾和案，條約案及其他重要事項，或涉及各部會共同關係之事項，提出於行政院會議議決之。

第六十條　行政院於會計年度開始三個月前，應將下年度預算案提出於立法院。

第六十一條　行政院之組織，以法律定之。

第六章　立法

第六十二條　立法院為國家最高立法機關，由人民選舉之立法委員代表人民行使立法權。

第六十三條　立法院有議決法律案，預算案，戒嚴案，大赦案，宣戰案，媾和案，條約案，及國家其他重要事項之權。

第六十四條　立法院得接受人民之請願。

第六十五條　立法委員名額之分配依左列之規定：一，各省市人口未滿三百萬人者，每省市五人，其人口超過三百萬以上者，每滿一百萬人增加一人。二，蒙古各盟共八人，西藏八人。三，僑居國外之國民十六人。

第六十六條　立法委員任期三年，連選得連任，其新選舉每屆任滿前三個月內完成之。

第六十七條　立法院設院長副院長各一人，由立法委員互選之。

第六十八條　立法院之會議，因政府之要求或立法委員十分之一以上之請求，得改開秘密會議。

第六十九條　立法院得設各種委員會，委員會得邀請政府人員及社會上有關係人員到會備詢。

第七十條　立法院會期每年兩次，自行集會，第一次自二月至五月底，第二次自九月至十二月底，遇必要時得延長之。

第七十一條　立法院遇有左列情事之一時，得開臨時會：一，總統之咨請。二，立法委員四分一以上之請求。

第七十二條　立法院對於行政院所提預算案，不得為增加支出之提議。

第七十三條　立法院開會時，行政院院長及各部會首長得出席陳述意見。

第七十四條　行政院於會計年度結束後四個月內，提出決算於立法院。

第七十五條　立法院關於決算之審核，得選舉審計長，由總統任命之。

第七十六條　審計長於審核結束後三個月內，提出審核報告，審計長及審計協審應為終身職。

第七十七條　立法院法律案通過後移送總統，總統應於收到後十日內公布之，但總統得依照本憲法第五十八條之規定辦理。

第七十八條　立法委員在院內之言論及表決，對外不負責任。

第七十九條　立法委員除現行犯外，非經立法院許可，不得逮捕或拘禁。

第八十條　立法委員不得兼任官吏。

第八十一條　立法院之組織，以法律定之。

大上海衛生化
衛生局擬廿五年計劃 全市將分區普設醫院

【本市訊】市衛生局為謀促進市民健康，現已擬具二十五年衛生事業之基本計劃，以配合大上海都市計劃之實施，據局負責人語記者：此項計劃之實施，其原則共有四項：（甲）保健，（乙）醫藥，（丙）防疫，（丁）環境，係根據全市今後二十五年一千五百萬市民之需要。[illegible]

展開保健工作 劃分衛生區域
[illegible]

全市普設醫院 澈底根治病源
[illegible]

三期醫藥計劃 市民免費診療
[illegible]

防疾病于未然 擬訂防疫計劃
[illegible]

建立衛生都市 合乎國際標準
[illegible]

警惕市民防止火警
防火宣傳週今展開
消防車舉行大遊行 吳市長定今晚廣播

【本市訊】市警察局為謀防止火災，減少市民損失起見，決定於今日起展開防火宣傳週，[illegible]

虞洽卿靈柩 昨出殯安靈
舉行追悼會贈諡「勤成」

【本市訊】虞洽卿氏靈櫬於昨晨九時由南京路外灘十三號碼頭於瑞泰輪發引，至四明公所安靈。首由警察局馬隊八匹前導，次為虞府大旗兩面，總幹事專車，警察樂隊，義務警察隊，國府褒揚狀亭，蔣主席輓額亭，均由八人槓抬，其後有送殯社團五組，十七個單位，沖風花圈八十餘隻，鮮花圈一百二十餘隻，樂隊八隊，及像亭，萬民傘，主轎，孝子功布，靈柩車，全副儀仗，長達里許，途經南京路至六合路，朝北入北京路轉西藏路而至民國路四明公所，沿途於勸工銀行，寧波同鄉會，三和樓，惠中飯店等有路祭十三處，一路行人，肅立觀候，歷一小時許，始於鞭炮聲中到達四明公所，門首紮有牌樓，花圈堆積沿牆兩旁，二時在四明公所前廳舉行追悼會，主席團吳市長國楨，潘議長公展，顏博士惠慶，王主委曉籟，徐會長寄廎，及寧波同鄉會常務理事魏柏楨等十餘人，追悼會開始，奏哀樂。來賓及主席團就位後，由魏柏楨代表上香，全體肅立三鞠躬，讀祭文後，由臨時主席魏柏楨提議王曉籟講述虞洽老生平事蹟，[illegible]

庸醫殺人乎
一針始入 立刻畢命

【本報訊】在滬西[illegible]路三二一號西人寓所充包飯之張阿林，近患氣喘劇，於昨日下午三時許，赴徐家匯泰壽堂國藥號求治，當經該號醫生唐蔭先察治，即以金鍼醫治，不意一針始入，而張即告氣絕，事後經該管警局聞訊，以事關人命，乃將唐拘局訊究。（聖）

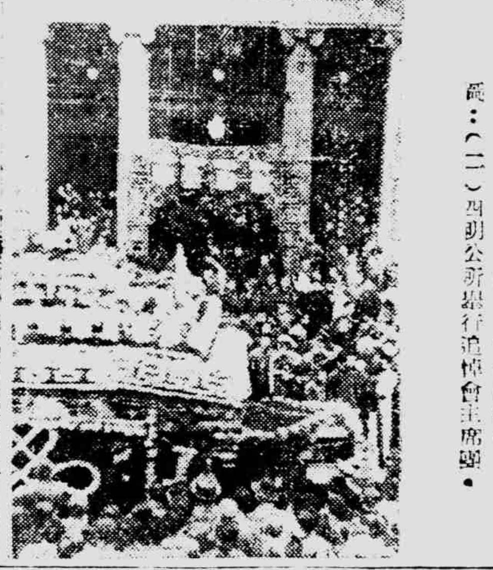
虞洽卿靈櫬，前日由專輪載運抵滬，昨晨由瑞泰輪發引至四明公所安靈，沿路盛況空前，備極哀榮。（一）靈櫬行經寧波旅滬同鄉會。（二）四明公所舉行追悼會主席團。

煤氣濟渡輪渡小火車 今起實行新價
（二）電話暫不准調整

【本市訊】[illegible]

司徒大使 今招待新聞界

【本市訊】[illegible]

黃金榮 昨七九誕辰

【本市訊】[illegible]

販賣軍火嫌疑犯 移送地檢處偵訊

【本報訊】[illegible]

民選區長制 下月份起實施

【本市訊】市政府民政處為[illegible]

舊黑心「不堪回首」

外貨與高利貨的雙重壓迫下，舊貨業的陣線完全崩潰了。……他們喘不過氣來，失去了容身之地。

本報記者干學熙

【本報特寫】舊貨業在目前，已逐漸走上沒落途徑，過去以洋洋自居的幾家舊貨大本營，如今，只落得門庭稀落，交易清淡，遭遇到厄運的危機。[illegible]

吳淞路上天之驕子
[illegible]

戰爭給了他們機會
[illegible]

小舊貨販也發跡了
[illegible]

江湖夾錢不過夜
[illegible]

教育與體育

黑白男女雙演出 今晚分鬥巨人雪白

【本市訊】菲島黑白男女籃球隊，男子第七次出馬，女子第三次臨陣定今日下午仍在市體育館分別與巨人及雪白對壘，門票樓上四千，樓下七千。

五時三刻，女子先登場，黑白女與雪白二度交兵，採用男子規則，按首戰採女子規則客軍以四十四對卅一告捷，此次改採黑白慣打之男子規則，勝利自屬毫無問題。[illegible]

滬星籃球隊 下月中旬征港

【本市訊】本市熱心體育人士李仲紀，潘志銓，暨前滬星體育會會長蕭錫庚等，為應港籃球聯合會之請，特組滬星籃球遠征香島，昨日下午四時假國際飯店雲樓召開首次籌備會議，到李仲紀，蕭錫庚，梁兆安，余郁子，李震中，孔廣益，陳學崇，吳成章，林萬里，及籃委會錢旭滄等十餘人。當決定於十二月十五日後啟程，[illegible]

中青業餘拳擊賽 精武獲兩冠軍

【本市訊】本市青年會主辦之業餘拳擊賽，於前晚八時舉行預賽，[illegible]

虹口越野會主辦 四英里半平力賽
下月八日在晉元公園舉行

【本市訊】本市虹口越野會[illegible]

晨友盃籃球賽 大華今逢綠林
[illegible]

昨足球聯賽 一律展期
[illegible]

記者籃球隊 今再戰心隊
[illegible]

國定本教科書 教部計劃開放

【中央社南京二十四日電】教部發言人，王泰稱，部方刻正研究開放國定本教科書之方式與步驟，當初由商務，中華，正中各書局所組織之七聯處經營，原係獨資缺乏之條件下臨時措置，現因各級民意機關之建議，乃在原則上決定開放，國定本教科書種類不多，小學方面尚見完備，中學方面原僅有極少數國定本，書荒為目前之普遍現象，原不限於國定本教科書，例如中大附中所採用之英文化學，均非國定本，供應依然成問題，故今後國定本教科書，雖予開放，供應情形能否較目前為佳，則尚難預卜。

教局奉令調查 敵人遺留圖書

【本市訊】教育部以本市及外地日德使領館洋行及集中遣送僑民所藏圖書儀器甚多，特令市教育局詳查呈報，以便處理。

秘魯要求蔣夫人 捐贈講學金

【本市訊】秘魯國立利瑪聖馬大學，為促進兩國文化交流，頃建議中國文化當局交換教授學生及刊物，並要求蔣主席夫人捐贈講學金，設立講座，教育當局原則上已贊同此項建議，並首先從交換兩國刊物著手，藉以促進兩國文化合作。

茅盾赴蘇聯 文化團體歡送

【本市訊】本市文化團體十個單位為歡送名作家茅盾夫婦赴蘇聯，於昨日下午三時假九江路花旗銀行二樓清華同學會，舉行歡送會，參加團體計有中華全國文藝協會，中華全國木刻協會，全國漫畫協會，中國劇作家聯誼會，上海雜誌界聯誼會，上海新出版業聯誼會，新音樂社，上海美術作家協會等，出席葉聖陶，丁聰，李建吾，趙景深，吳組緗及各報社記者一百餘人，茅盾夫婦蒞場，與各人握手寒暄後即由葉聖陶主席首先致詞並朗誦古體詩一首以為祝頌。繼有郭沫若，熊佛西，胡風，克羅阿夫，許廣平，白薇，[illegible]等演講，語多勉勵，中華全國木刻協會，並贈蘇聯木刻家一本「抗戰八年木刻選集」，託茅盾先生轉達，演講畢，茅盾即答謝辭，最後葉聖陶代表全體出席者總結發言，情緒堪稱熱烈，至五時半始告散會。

國立浙江大學 延期下月開課

【杭州訊】國立浙江大學，原定於十一月初上課，現以一部份校舍修建不及，將延期至十二月初開課，本學期除已招收一部份新生外，餘均由青年軍大學先修班分發，新生校舍，亦同時於十二月初註冊開學，新生校舍，[illegible]正在積極趕修中。

健康教育委會 推行學校衛生

【本市訊】本市健康教育委員會推行學校衛生，編訂甲乙兩種實施方案，業已開始施行，甲種實施於本市市立中心國民學校，乙種實施於其他市立學校，至於衛生之實際工作，以及日常清潔之保持，應由各市立中小學校指派教職員一人擔任衛生導師，協協各區衛生事務所醫護人員嚴密管理，以資聯繫，而利進行。

東華隊昨飛京 大勝混合凱旋

【本市訊】東華足球隊，一行二十八人，昨晨搭專機晉京，抵達後，即赴中山陵明故宮等名勝區遊覽，下午二時，在勵志社與南京混合隊作表演賽，觀眾達三千人，由教育部體育督學郝更生開球，東華韓龍海首開記錄，韓龍波繼中一球，李堯賢第三球上半時結束，東華以三比〇佔先，下半時由陳明哲，張林根各建大功，總結果五對〇東華全勝，是賽門券一律二千，共售一千餘張，除勵志社提成開銷外，悉捐中正體育會作為基金，此賽前，由中正體育會贊助人葉凡若君贈送大銀盃一座，又體育會獎旗一面。賽畢，東華全體於六時搭原機返滬，茲將雙方陣容誌後：

東華
張邦綸　賈幼良（下李堯）　莊友仁（上張林根）　林文虎（下韓龍海）　張林根（上陳明哲）　韓龍波　賈幼良（上陳明哲下）

混合
吳宗仁　張銀邦　胡少奎　阮龍飛　詹道志　周俊義　沈恩富　高敬憲　張治平　查梅生

無錫國專校友會 昨向唐校長獻杖

【本市訊】無錫國學專修館校友會，自本年十月復會以還，迄今已逾一月，內部之組織，堪稱完善，而校友間彼此感情之連絡，尤為密切，今為對其母校校長唐文治表示敬意起見，特於昨日上午十時在該校舉行，獻杖典禮，參加校友二百餘人，首由王教務長蘧常報告校友會復會經過，旋由該校校友賀健小姐在熱烈的掌聲下呈獻手杖，上篆「天壽手格」四字，唐校長欣然接受，並致答詞，語多警惕，在座同學，莫不感動，至十二時盡歡而散。

本市工商同業公會 依法將予重行調整
電機絲織業等十九個單位 歸社會經濟兩部直屬管理
糧食業合併為三單位

【本報訊】本市各業工商同業公會，自經當局全部整理以來，迄今正式成立者總計二百六十九單位，惟自新法頒布後，社部認爲目前整理成立後之各業同業團體，頗多重複類似同一性質，是以依法須重予調整，據本市社局主管方面表示，認目前之各業團體組織雖感重複於法不符，而考察其實際，則爲依據實際情形而形成，業特轉呈社部核議，代請依據實情通融辦理。本報記者昨特訪社局主管方面探詢，據稱：社部對本市各業工商團體，確則將分別重行調整，並已規定電機絲織業，絲織業，機器工業，造紙業，電工器材業，火柴業，橡膠業，棉油業，碾米業，針織業等十九單位直屬工業公會，歸社經兩部直屬管理，彩印，鉛印兩業公會，將合併爲印刷工業公會，又屬須調整之工業團體，計有機器染織工業，五金工業，皂燭工業等，對於各類重要商業公會，社局亦將予以支部合併或調整機構，如糧食業單位過多，依法勢將合併爲一，現由社局代請依據實際通融辦理，並已經社部核定准予調整爲三個單位。另悉：此項依法應重行調整各業團體之正式籌組，日內即可由京發交本市社局遵照辦理，故正式實施辦理之日期，大致於下月初旬開始。（濟）

後方工業家厄運 敵偽工廠甫告接辦 工潮問題又遇難關
經多次磋商迄今未獲協議

【本報訊】遷川桂工廠聯合會一部份後方工業家，耗費極大之資力，並經多次之困難，甫自本月初得以接辦經濟部二十二家復工工廠，一切接辦手續方告完成，此項工廠已由國營轉變爲民營企業，各接辦者鑒於經濟部主辦時，月耗五萬萬元之鉅，對於內部職工人事尚有一番調整，以應實際發展事業需要。但際此調整之時，各接辦者又遇一大難關，即各廠工人提出改善待遇調整工作時間之要求，雖經多次磋商，尚未能獲得協議，勢將發生工潮，各後方工廠預定計劃，原擬於接辦完竣後即行添招工人一千名，現以雙方僵持，此事之發生，予後方工業家一大打擊。最近經社會局努力調解，然執行方面仍感困難，故社局雖會加以調解後，僅獲有三項協議：（一）每日工作時間爲八時半，如工作延長，工資照付，（二）夜工以每四小時等於一工，（三）假期改在停電日。此外尚有：（一）各工廠須添用後方工人二名，同時須用失業工人八名，（二）增加底薪，以上二點雖經一再提出商談，但未能解決，致悉各接辦者要求社會局今後對於各該工廠添用職工，在不抵觸勞工法規下，應有自由僱用及解僱之權云（潤）

標售敵偽物資 約五千億收入

【本社訊】蘇浙皖區敵偽產業處理局，自開始委託江海關及

中信局 標售敵偽房產 明日當衆開標

【本市訊】中央信託局第二次標售敵偽房地產三十九單位，現決以投標較多之十二單位首先開標，計有思南路四〇號，南昌路二三一號等，多爲花園洋房住宅，標售底價自三億一千九百萬元起，定明（廿六）日下午三時在中國銀行大樓四樓公開開標，屆時將邀有關機關參加，至第一次標售之敵偽房地產，大部已出清交屋，僅有一處因憲兵佔住尚未交屋，但經該局向國防部交涉後，已允覓屋遷出云。

預防煤荒 燃料管理委員會 向開灤等處購煤

【本市訊】寒冬來臨，煤之需用量增加，而近日來白煤價格已跳至每担八十萬元，生火爐取暖已非普通人所能享受，燃料管理委員會特向開灤等地定白煤一批，該批白煤不多，除一部份銷售與煤炭店外，另一部份各機關可申請配售，現上海公用事業需煤量每月十八萬噸左右，燃料管理委員會儲存煤十萬担，將會同開灤，安南，台灣等地陸續運煤，據云：決不致發生恐慌。

陸京士氏談稱 勞工在憲法中地位

【本市訊】本市出席國大職業代表陸京士氏，於前（廿二）日晚五時由京飛抵滬，記者昨特走訪，即訊工界代表將以何項方式爭取制定憲法中勞工在法律上之地位。承陸氏發表談話如下：本市工界國大代表除周學湘遠在加拿大，不及返國出席外，其餘如潘炳卿，王寄一等均已於日前報到，並出席預備會議，工界代表爲爭取將來憲法中勞工在法律上之地位，已組織國大工會代表憲草研究委員會，推定郭衡李鴻儒，程孝剛，王寄一，張劍白，李德軒及本人等七人爲籌備委員，即將召集全工界代表會議，交換集中對制憲之意見，歸納成完善之建議條文，俾於大會中爭取地位，一般意見，將側重於福利方面之建議云。

李卓敏等 昨日啓程飛美

【本市訊】聯總六屆大會，已定下月七日在華府隆重舉行，各國均選派代表出席，我行總方面亦派定五人出席，計副署長李卓敏，駐美辦事處處長鄭寶南，參事兼調查處處長向景雲，倫敦辦事處處長王蓬，及我駐大使館參事陳之邁等，李卓敏及向景雲二氏，已於昨晨乘機飛美。迄行者有行總前任署長蔣廷黻，及行總顧問兼烟台辦事處主任王師亞等，中國代表團於此次大會中，將提出聯總對華物資之救濟問題。

市參會預決算委會 派員審查市府 下半年度預算
於三次會議中提出討論

【本市訊】市參議會預決算委員會，於昨日下午四時召開第二次會議，出席委員徐永祚，李文杰，王乃徐，趙仰雄，瞿鉞，何元明，諸文綺等十餘人，出席國民大會之潘議長公展亦特由京返滬參加，市府會計長關潤帆亦列席，公推何元明爲臨時主席，討論通過市府重編本年下半年度預算，按照歲入歲出各項變更項目詳加審定。各委員以參會第二次大會將於下月舉行，關於明年度（三十六年）預算，決定向市府提供意見，應於最短期內編送到會，以便詳爲準備審查。

【又訊】上海市參議會預決算委員會，於昨日下午四時在該會址舉行第二次會議，討論議案四件：（一）准市政府函送重編卅五年下半年度歲出入預算請審查案。決議，公推李文杰何元明嚴以霖三參議員負責審查，在第三次預決算會議時提出討論。（二）大會交議准市政府函送上年度總決算請審查案，決議，公推徐永祚瞿鉞王乃徐三參議員負責審查，在第三次預決算會議時提出討論。（三）准工務委員會移送市預算範圍內先行建築天潼路北部廿一公尺案請核議案，決議，公推諸文綺參議員會同秘書處派員前往先行視察，再行提交第三次預決算會議核議。（四）准工務委員會移送建築華山路預算計劃書，關係請複議案，決議，公推諸文綺參議員會同秘書處派員前往先行視察，再行提交第三次預決算會議核議。

開闢港口重建碼頭 當局擬定進行步驟
四部份計劃將陸續興築

【本市訊】本市港務委員會，爲開拓本市港口，發展本市工商業，已擬具港口碼頭重建計劃，其預定步驟分四部份：第一部份爲將吳淞口至虬江碼頭一段，闢爲深水港口，並重建虬江碼頭，可使載重三萬噸之巨型輪船得以出入，在陸上交通方面，並將鐵道線，與京滬路相接，第二部份爲自外灘至日暉港段，闢爲淺水港口，使沿滬中型船舶得以入，使成爲商旅交通之基點。第三部份爲浦東白蓮涇段，該段河道頗深，可開闢爲港灣，專供浦東工業區之工業生產品之轉運，等四部份爲建造新型碼頭倉庫，預計在南市沿浦江建造二十座，楊樹浦外灘一帶，即將大量興建。

推動出口貿易 茶商四團體 今舉行會議

【本市訊】中國茶葉協會，上海市茶葉出口業同業公會，上海市茶行同業公會，及皖贛閩各省產茶區域旅滬各代表，鑒於政府當局對於進口貿易之管制，已有相當措施，而茶葉收購及茶葉出口貿易停頓，特定於今日下午三時假茶葉協會開會討論，並擬具切實辦法，建議政府以資救濟，而謀當前全國茶葉出口貿易之推動。

路局實施準點辦法 確使行車時刻合乎規定
短期內誤點情形可改善

【本市訊】兩路行車日來每多誤點，據該局負責人語記者，其誤點之主因有三：（一）軍人無票強欲乘車，就誤行車時刻；（二）煤屑太少，影響機械運用；（三）路基鬆弛，速度不能過高，上項三大原因，現均在設法改善中，並已略獲成效，該局爲確使行車時刻合乎規定，減少旅客之意外損失，及保持路局之威信起見，現決實施「準點獎勵」辦法，對準時到達客貨車之司機及警士員工等職員，均獎給特別償金，反之需予處分，其詳細辦法，現正在商討中，短期內即可實行，屆時誤點情形，當可改善云。

廿五日以前 根絕黑市票

【又訊】火車因乘客擁擠，購票不易，而黑市猖獗，京滬鐵路局爲防止起見，計劃在本月二十五日以前所有黑市票根絕，並訂定辦法：上海北站外，（一）每一售票窗口除原崗警外，再增派一名維持旅客排隊購票秩序，並注意黃牛黨之活動；（二）頭，二，三，四等車派警士四名流動偵察；（三）北站旅客出入口附近，及場外，包括寶山路及界路之出入口附近，派便衣警士四名暗中流動偵察；（四）派警官兩員督察旅客混入偵察，並督導執行，該局北四川路營業所及中國旅行社發售車票處均隨時派便衣警察偵察黃牛黨活動，同時指使錫路警務段派便衣人從中偵查黃牛黨之組織及其集散地點，暨購得車票及賣出之方法，該局並已分函警察局及憲兵隊予以協助。

娛樂捐收入 較上月減少三分之一

【本市訊】最近本市工商業受外貨傾銷打擊，致呈崩潰狀態，因此之故，本市娛樂場所如舞場，酒館，戲院等處營業，已如江河日下，今非昔比。據某著名舞廳主持人語記者稱：本市娛樂場營業之興衰，即本市工商貿易是否發達最好之反應，最近本市工商業衰落，證券黃金無機可投，以致一般商人均無暴利收入，使本市舞廳等娛樂場所營業大爲削減。又據記者自財政局探悉：截至於本月二十日止，本市娛樂捐收入較上月二十日止之數字已減少百分之三十，至月底止，減少比例恐仍將增加云。

大豫輪修復 昨試航圓滿

【本報訊】大達公司大豫輪，修復後昨日下午首途駛航吳淞口，東邀各界前往參觀，到有市黨部主委方治，航業公會常務理事楊管北，水上警察分局長吳克孝等約千餘人，該輪載重逾一千四百噸，速率每小時十一海里，可載客九〇五人，原於民國二十年瑞鎔船廠出廠，三十年停泊巴東，被敵機兩次投彈炸裂，致上層甲板及船尾甲板洞穿，船身浸水，即左傾下沉，沉淪歷四年之久，抗戰勝利後，始僱工起撈，現定於廿六晚首途駛往漢口，經停天生港，南京，九江等口岸，將定期行駛滬漢綫。

所得稅局負責人談 商業報告注意事項
商業資本一律以國幣計算

【本市訊】記者昨走訪所得稅局負責人，徵詢關於商業報告應注意事項，據告稱：（一）關於卅四年之商業報告，如無賬簿作爲根據，該局備有表格一種，依商號填寫，填就以後，對於以後應付之所得稅，不得再有異議，填妥之表格及寫就之報告，應即送局，以待查核。（二）卅四年商業報告，有賬簿作爲根據者，須包括收入，支出，盈餘或損失，預算表等各項統計。（三）於卅四年曾有兩月營業時期之商號，須與卅六年之商業報告，同時寫就一併送局。

……商業資本標準……記者復詢以商業資本之標準，據稱：資本係指商業開始時之投資總額，如其資金非法幣，則須將此項外幣依照當時匯率，合折爲國幣計算，如商業總行在外國者，則國內分行所收之資金，亦可作爲資本，但當資本增加時，所得稅局則以是年各月底之資本平均額計算云。

獎勵遺產稅告密 財部另擬簡化辦法

【本市訊】自政府開征遺產稅，事屬初創，對此隱瞞者有之，意圖隱匿不報甚多，前頒遺產稅告密給獎辦法，關於發佈告密獎金，程序過繁，爲求簡化起見，中財政部另擬辦法，業經行政院通過施行，茲探錄如下：（一）本部爲加强推行遺產稅獎勵人民告密，以增裕庫收起見，訂定本辦法。（二）凡遺產稅義務人或納稅義務人，未遵規定時間報告死亡事實及提出死亡清冊，或隱匿遺產意圖逃稅者，告密人得向直接稅徵收機關書面報告。（三）凡以書面告密者，應載明本人眞實姓名及住址，徵收機關負保守祕密之責。（四）告密獎金數額以所漏應納稅額百分之五爲準，其因告密而處罰者，並得按照「各稅罰鍰收支處理辦法」之規定給獎，前項漏稅額及罰鍰，均以實收數爲準。（五）告密獎金由徵收機關於納稅義務人繳納款時，通知告密人具領。（六）告密獎金之核發，由徵收機關按告密人應得之獎金，先由應繳稅款項下，坐扣繳滿書，連同告密人所具收據呈清單，一併直接稅署辦理，抵解抵繳手續。（七）依本辦法第四項前段規定之獎金，在「直接稅扣繳者及告密人獎金」預算內動支。（八）本辦法自公布日施行。

中華民國憲法草案修正案
—（以上接第二版）—

第七章　司法

第八十二條　司法院爲國家最高審判機關，掌理民事刑事行政訴訟之審判，及憲法之解釋。

第八十三條　司法院設院長一人，大法官若干人，由總統提名經監察院同意任命之。

第八十四條　法官須超出於黨派以外，依據法律，獨立審判。

第八十五條　法官爲終身職，非受刑事或懲戒處分或禁治產之宣告不得免職，非依法律不得停職轉任或減俸。

第八十六條　司法院有統一解釋法律及命令之權。

第八十七條　司法院及各級法院之組織，以法律定之。

第八章　考試

第八十八條　考試院爲國家最高考試機關，掌理考試任用銓敍考績級俸陞遷退休養老等事項。

第八十九條　考試院設考試委員若干人，由總統提名經監察院同意任命之。

考試院設院長一人，由考試委員互選之。

第九十條　公務人員選拔應實行公開競爭之考試制度，並應按省區分別規定名額，非經考試及格者不得任用。

第九十一條　左列資格應經考試院依法考選銓定之。

一，公務人員任用資格。

二，專門職業及技術人員執業資格。

第九十二條　考試院關於所掌事項，提出法律案時，由考試院秘書長出席立法院說明之。

第九十三條　考試委員須超出於黨派以外，依據法律，獨立行使職權。

第九十四條　考試院之組織以法律定之。

第九章　監察

第九十五條　監察院爲國家最高監察機關，行使同意彈劾及監察權。

第九十六條　監察院設監察委員，由各省市議會蒙古各盟及西藏地方議會選舉之，其名額分配依左列之規定。

一，每省五人。

二，每市二人。

三，蒙古各盟八人，西藏八人。

第九十七條　監察院設院長副院長各一人，由監察委員互選之。

第九十八條　監察委員任期爲六年，連選得連任。

第九十九條　監察院依本憲法之規定，行使同意權時，由全院會議過半數之決議行之。

第一百條　監察院爲行使監察權，得向行政院及其各部會調閱其所發布之命令及各種文件。

第一百零一條　監察院得按行政院及其各部會之工作，分設若干委員會，調查一切設施，注意其是否違法或失職。

第一百零二條　監察院經各該委員會之審查及決議，得提出糾正案，移交行政院及其各部會，促其注意改善。

監察院對於行政院或其各部會人員，認爲有失職或違法情事，得提出彈劾案，如涉及刑事，應移送法院辦理。

第一百零三條　監察院對於中央及地方行政人員之彈劾案，須經監察委員一人以上之提議，九人以上之審查及決定，始得提出。

第一百零四條　監察院對於法官及考試院人員失職或違法之彈劾，適用第一百零二條及第一百零三條之規定。

第一百零五條　監察院對於總統副總統之彈劾案，須有全體監察委員四分一以上之提議，全體監察委員過半數之審查及決議，向國民大會提出之。

第一百零六條　監察委員於院內之言論及表決，對外不負責任。

第一百零七條　監察委員除現行犯外，非經監察院許可，不得逮捕或拘禁。

第一百零八條　監察委員不得兼任其他公職，或執行業務。

第一百零九條　監察院之組織，以法律定之。

第十章　中央與地方之權限

第一百十條　左列事項，由中央立法並執行之：

一，外交。

二，國防與國防軍事。

三，國籍法及刑事，民事，商事之法律。

四，司法制度。

五，航空國道，國有鐵路，及航政，郵政，電政。

六，中央財政與國稅。

七，國稅與省稅之劃分。

八，國營經濟事業。

九，幣制及國家銀行。

十，度量衡。

十一，國際貿易及國際貿易之管理。

十二，涉外財政經濟事項。

十三，其他依本憲法所定關於中央之事項。

第一百十一條　左列事項，由中央立法並執行，或交由省縣執行之：

一，省縣自治通則。

二，農林工礦及商業。

三，教育制度。

四，銀行及交易所制度。

五，航業及沿海漁業。

六，公用事業。

七，兩省以上之水陸交通運輸。

八，兩省以上之水利及河道。

九，中央及地方官吏之銓敍，任用，糾察及保障。

十，土地法。

十一，社會立法及勞動法。

十二，公用徵收。

十三，全國戶口調查及統計。

十四，移民及墾殖。

十五，警察制度。

十六，公共衛生。

十七，賑濟撫卹及失業救濟。

十八，有關文化之古籍古物及古蹟之保存。

前項各款，省於不牴觸國家法律內，得制定單行法規。

第一百十二條　左列事項，由省立法並執行，或交由縣執行之：

一，省教育實業及交通。

二，省財產之經營處分。

三，省市政。

四，省水利及工程。

五，省財政及省稅。

六，省債。

七，省銀行。

八，省警察。

九，省慈善及公益事項。

十，其他依國家法律賦予之事項。

前項各款有涉及二省以上者，除法律別有規定外，得共同辦理。

各省辦理第一項各款事務，其經費不足時，經立法院議決由國庫補助之。

第一百十三條　除第一百十條第一百十一條第一百十二條列舉事項外，如有未列舉事項發生時，其事務有全國一致之性質者，屬諸中央，有因地制宜之性質者，屬諸各省，遇有爭議時，由立法院解決之。

第十一章　省縣制度

第一節　省

第一百十四條　省得召集省民代表大會，依據省縣自治通則，制定省自治法，但不得與憲法牴觸。

第一百十五條　省自治法，應包含左例各款：

一，省設省議會，省議員由省民選舉之。

二，省長民選。

三，省政府及縣政府之組織。

四，縣實行縣自治，縣長民選。

五，省與縣之關係。

屬於省之立法權由省議會行之。

第一百十六條　省自治法制定後，須即送司法院，如司法院認爲有違憲之處，應將違憲條文宣布無效。

第一百十七條　省自治法施行後，如因某項發生重大障礙時，由司法院召集有關方面陳述意見後，由立法院院長監察院院長與司法院院長組織委員會，以司法院院長爲主席，提出方案解決之。

第一百十八條　省法規與國家法律牴觸者無效。

第一百十九條　省法規與國家法律發生牴觸之疑義時，由司法院解釋之。

第一百二十條　直轄市之自治，以法律定之。

第二節　縣

第一百二十一條　縣實行縣自治。

第一百二十二條　縣民關於縣自治事項，依法律行使創制複決之權，對於縣長及其他縣自治人員，依法律行使選舉罷免之權。

第一百二十三條　縣設縣議會，縣議員由縣民選舉之。

第一百二十四條　縣單行規章與中央法律或省法規牴觸者無效。

第一百二十五條　縣設縣政府，置縣長一人，由縣民選舉之。

第一百二十六條　縣長辦理縣自治，並執行中央及省委辦事項。

第一百二十七條　市準用縣之規定。

第十二章　選舉

第一百二十八條　本憲法所規定之各種選舉，以普通平等直接及無記名投票之方法行之。

第一百二十九條　中華民國國民年滿二十歲者，有依法選舉之權，除本憲法及法律別有規定者外，年滿二十三歲者，有依法被選舉之權。

第一百三十條　本憲法所規定各種選舉之候選人，一律公開競選。

第一百三十一條　選舉應嚴禁威脅利誘，如有選舉訴訟，須交法院審判。

第一百三十二條　被選舉人得由原選舉區依法罷免。

第十三章　基本國策

第一百三十三條　中華民國之國防，以保衛國家安全，維護世界和平爲目的。

第一百三十四條　全國陸海空軍須超出於個人地域及黨派關係以外，效忠國家，愛護人民。

第一百三十五條　任何黨派及個人不得利用軍隊爲政爭之工具。

第一百三十六條　現役軍人不得兼任文官。

第一百三十七條　中華民國之外交，應本獨立自主精神，以敦睦邦交，履行條約義務，遵守聯合國憲章，促進國際合作，確保世界和平爲基本政策。

第一百三十八條　國民經濟，應以民主主義爲基本原則。

第一百三十九條　國家應使耕者有其田，勞動者有職業，企業者有發展之機會，以謀國計民生之均足。

第一百四十條　勞資雙方應本互助之原則，共謀生產事業之發展。

第一百四十一條　國家對於私人之財富及私人事業，認爲有妨害國計民生之平衡發展者，得以法律限制之。

第一百四十二條　公用事業及其他獨佔性之企業，以公營爲原則，遇必要時得許國民經營之。

第一百四十三條　文化教育，應發展國民之民族精神，民主精神，國民道德，健全體格，與科學智能。

第一百四十四條　國家應普及並提高一般人民之文化水準，實行教育機會均等，保障學術與思想之自由，致力科學與藝術之發展。

第一百四十五條　教育科學藝術文化工作者之生活，及其工作條件，國家應保障之。

第十四章　憲法之施行及修正

第一百四十六條　本憲法所稱之法律，謂經立法院通過總統公布之法律。

第一百四十七條　法律與憲法牴觸者無效。

法律與憲法有無牴觸發生疑義時，由司法院解釋之。

第一百四十八條　命令與憲法或法律牴觸者無效。

第一百四十九條　憲法之解釋，由司法院爲之。

第一百五十條　憲法之修正，應依左列程序之一爲之。

一，由國民大會代表總額四分一之創議，四分三之出席，及出席三分二之決議，得議決修改原則，交立法院根據該原則制成修正案，提請國民大會複決。

二，由法院立法委員四分一之提議，四分三之出席，及出席三分二之決議，制成修正案，提請國民大會複決。

憲法修正案之複決，須經國民大會代表總額四分三之出席，及出席三分二之決議，方得成立。

第一百五十一條　本憲法規定事項，有另定實施程序之必要者，以法律定之。

保證責任 上海市抵押信用合作社開業公告

本社業經呈奉上海市政府社會局核准頒發專字第三十二號登記證茲訂於十一月廿五日上午九時開業恭請　貴臨指教，並擴大徵求社員歡迎各界人仕參加

本社爲溝通社員間之資金爲目的，其業務科目暫定如左：（一）收受各種存款（二）辦理小額抵押放款（三）辦理物資及棧單抵押放款（四）辦理承兌票據及貼現票據（五）辦理信託及倉庫業務（六）投資有關合作業務（七）代理收付款項暨委託各項事務

上海市抵押信用合作社理事會主席陳仲明謹訂

社址上海吳淞路二五一號　電話四六五六二號轉接各部

福州路山東路口　中西大藥房
★買二送一　再贈日曆★
九星維他命麥精魚肝油
九星維他命乳白魚肝油
●特設廉價部●
四瓶維他命一支輔針售三百元
面速力達母每罐八百元

上海盈豐祥棉毛染織廠出品
五三花呢
事務所　湖北路迎春坊拾柒號
電話　九八七九三號

上海職業婦女托兒所啓事

日前報載本所與柳先生房屋糾紛事係屬誤傳查本所房屋係由社會局分配上海各機關房屋委員會設給配字第一三〇〇一號許可證配字第一三〇〇一號許可證各不相涉特此更正

大豫輪
准於廿六日晚首次開航　漢口　天生港　口岸　南京　九江
各種設備煥然一新　艙位舒敞　服務週到　裝貨搭客請向外灘九號本處接洽
電話一三五五五轉接各部　船泊南市大達四號碼頭
大達大通聯營處啓

魔高一丈　（吳鴻英）

勿忘基礎　（吳鴻英）

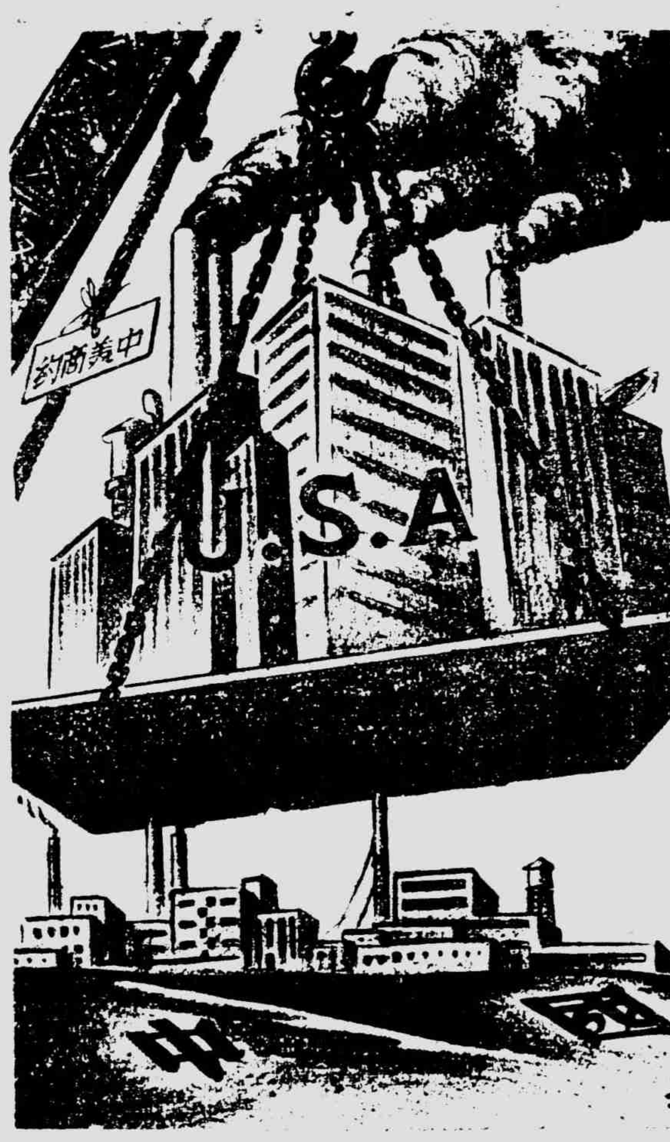

!!!　（閒人行）

畫廊

第六期
每逢星期一出版

看的人多　（全斯）

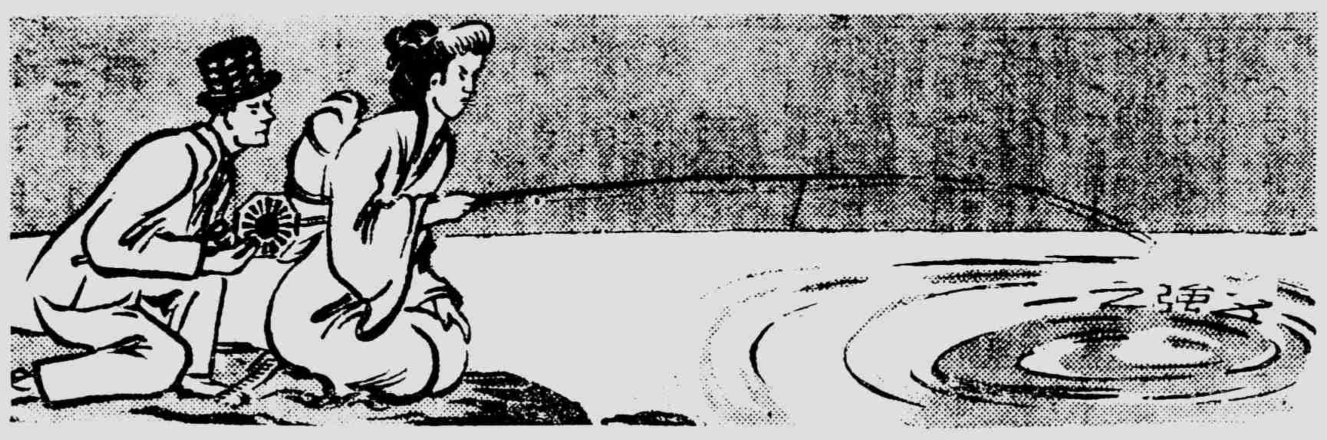
釣魚圖　（徐牧）

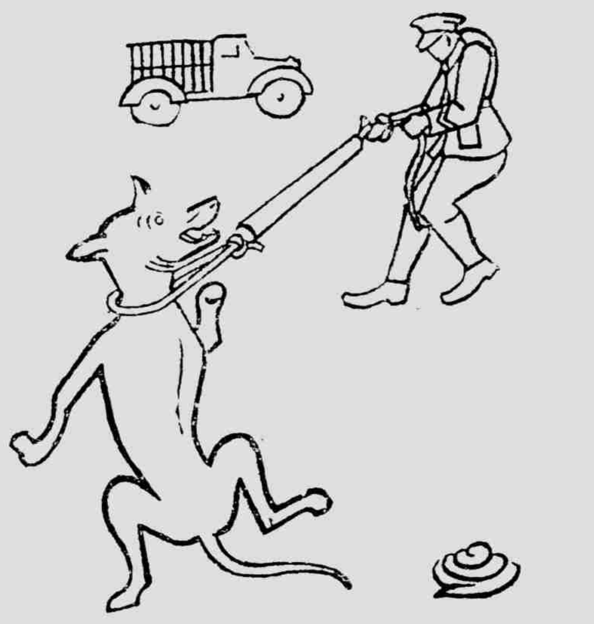
我也是地下工作者　（全斯）

花色繁多　（郭仁）

放心現在不是牠吃東西的時候

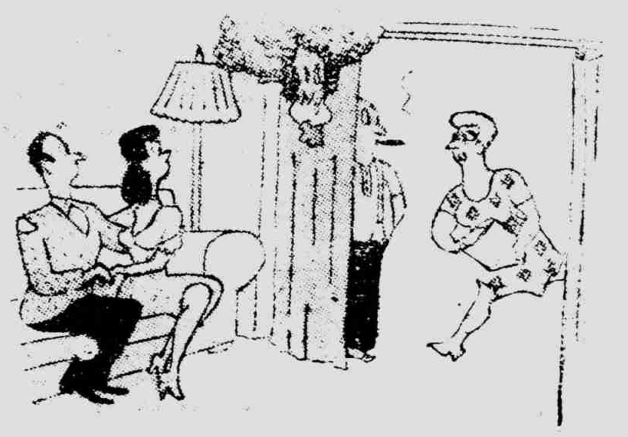
我早叫你不要站在那裏看

武錫澄虞四縣布廠 堅決要求配售棉紗
各代表在滬開會通過請願呈文

【本報訊】武錫澄虞四縣單純布廠，為堅決要求[illegible]，推派代表[illegible]來申，日前假滬仁里[illegible]集會，[illegible]各布廠代表，出席者有[illegible]等十餘人，公推[illegible]主席，[illegible]事項摘要如下：（一）[illegible]代表[illegible]。（二）通過致紡管會請願呈文（錄後）。（三）擬定請求目標四點：（一）武進，無錫，江陰，常熟四縣鄰近上海，感受黑市紗成本最重，請求紡管會一視同仁，普遍配給。（二）[illegible]令六區紡織廠業，直接配紗予四縣布廠。（三）外埠廠在滬設有發行所[illegible]，均在上海已[illegible]者，應請繼續配給。（四）紡管會批示「工廠設在外埠者，不在配紗範圍以內」，[illegible]解釋。其致紡管會請願呈文採錄於下：

請願呈文

竊[illegible]於改組[illegible]，改[illegible]聯合配紗制度一案，對於內地武進，無錫，各縣單純染織布廠同業公會，請求貴會轉[illegible]第六區棉紡織工業同業公會，一致配紗，迄未[illegible]准，亦無具體表示，[illegible]情惶駭，并相走告，爰於本月廿一日由武進，無錫，常熟，江陰，各單純染織布廠同業公會緊急集議，僉謂武進等四縣單純染織布廠，若不統一配紗，僅賴上海一地，在此供求失調之情形下，勢必造成黑市，原料購自黑市，成本高昂，非特無法競銷，尤必影響生產，廠方不克維持，惟有忍痛停業，[illegible]單純染織布廠在亡[illegible]呼吸之秋，一致[illegible]呼籲力爭，[illegible]無錫王[illegible]，程[illegible]，穆[illegible]，常熟徐[illegible]，歸仁琪，江陰[illegible]長，陳一[illegible]為代表，同向貴會呼籲，面陳困難各情，准將武進等縣各單純染織布廠，所需原料棉紗，按照機數一律配紗，以資救濟，[illegible]錄在案。茲將上開各縣現有布廠，布機數目，及按月所需棉紗數量，[illegible]列册表，懇予[illegible]請求，准予列入配紗案內一律辦理云。

麵粉市價低於限價 配出數量逐日減少
粉業公會通知會員繳回購粉證

【本市訊】麵粉價格，已較經濟局議定平價為低，本市若干麵粉商均不[illegible]，依照麵粉業公會配售麵粉之規定，向該會以限價[illegible]，[illegible]但仍憑證銷售，而直接向粉廠購粉，[illegible]係破壞規則，致該會配出粉數逐日減少，此後如遇粉價轉變，[illegible]而不能得到充分配粉數量，或受當局之斥責時，當由破壞規定之會員負責，並於昨通知該會各會員，如認為經濟配粉證無利息，手續麻煩，不願繳證者，儘可去函請求中止登記，並將收到之購粉證繳還該會，以便核對數額查明辦理云。

米糧存底充足 民食前途樂觀

【本市訊】本市一度嚴重之民食問題，自經當局積極疏通米源後，存底極為充足，雖邇來其他物價波動甚烈，唯米價始終穩定，本年全國總收，長江流域一帶之收成，平均在八成以上，實為三十年來所未有，現全國糧價已普遍下跌，而還米價尤低，每担僅一萬六千元，新谷各地米價亦下降至三萬餘元，新米批價有低至每石二萬五千元者，至台灣省[illegible]

金融界預料 港幣流通華南 將必日益擴大

【本市訊】據金融界權威人士[illegible]：在華南大部份地區內，港幣已漸取法幣之地位而代。廣州與粵省其他地區之商人對商購物者索取港幣，以償付其商品之價格，金融界預料此種情形，將日益擴大，因一般商人均欲設法避免法幣再度貶值之危險，現新港鈔之印發，正源源不絕，以補充流入華南港幣之需要。

特種有獎儲蓄券 中央儲蓄會擬繼續發行

【本報訊】中央儲蓄會前在重慶發行特種有獎儲蓄券，於本年一月份因[illegible]理復員暫停發行。茲悉該會為配合金融政策，誘導游資起見，擬按月發行一百萬張，每張額面一千元，總額共十萬元，經已草擬辦法，核准後即可施行云。（于）

僞中儲行 存款發還 月底截止

【本市訊】財政部僞中央儲備銀行上海區清理處，前以集中在滬清理之僞中儲上海分支行及辦事處之各項存款及本票，曾規定於兩個月發還，茲悉上項限期將於本週屆滿，自十一月卅日以後，即停止發還，不再展延，此外尚有上述各單位滙往各地之退滙款，亦經分別查明，除敵僞性之退滙款另行處理外，凡正當企業行號及無敵僞關係之私人退滙款，亦已開始發還，惟為慎重起見，如申請人提取退滙款，除辦理申請手續外，應另備保單，該項退滙款發還日期，至下月底截止云。

電機絲織業 貸款尚有待

【本市訊】高級絲織業貸款，各項條件迄未經中央銀行核准，絲織業公會理事長蔡[illegible]氏語記者，日前各廠所需流動資金總數額鉅，約需數百億元，此款由中國交通二行向中央銀行轉押頭寸貸放，每台織機可貸三百萬元，每廠以五億元為度，不得超過，貸款抵押品一節，迄今猶[illegible]中，銀行方面原定抵押品中七成為原料人造絲，惟廠商認為原料抵押如何生產，實不合情理，後議定五成原料，五成製成品，以後在必要時，得以製成品陸續替出原料，再事生產，此項協議尚待中央銀行業務局長林鳳苞氏回滬核准，報傳業已核准說不確。又據蔡氏表示，電機絲織業目前除受高利資金之壓迫外，銷路不暢，最為嚴重之危機，國內市場受交通之影響，無法開展，國外市場則因成本關係，打開無望，我國根本無人造絲生產，故原料全部仰給日本，日本人造絲現每担五十萬元，中信局以易貨方式獲得十萬担人造絲，而配給廠商之人造絲，每担則需一百八十[illegible]元（[illegible]），以此等價之原料製成之生產品，自難與日貨競爭，故南洋各地之市場，我國已坐失良機，重歸日本控制矣。

抑止黃金暴漲 海關嚴禁黃金出口
其有正當理由必須運送出口 應先向財政部請領准運護照

【本市訊】邇日金價暴漲，投機者又起投機，並傳外埠客商，亦紛紛來滬搜購，金價猖獗，政府當局[illegible]平金價，決加遏取締，決根據財政部頒佈之[illegible]，嚴禁[illegible]出口，海關奉令[illegible]止私運，凡攜帶金銀出口，或一切金製成品，（[illegible]）出口，其因正當理由，必須運出口者，應先向財部請領准運護照，持憑報運，否則於查獲後，不特一律沒收充公，其因私運觸犯其他法令規定者，並應從嚴懲處。

【又訊】政府當局，因金價上升，足以刺激其他物價上漲，際此各種主要商品均竭力抑平聲中，決不容許金價暴漲，央行所控制之黃金極多，最近國內有大批運來，決繼續無限制大量拋售，以遏制漲風。央行並將加強緊縮通貨，俾投機者無力操縱。又有關各當局進行澈查投機操縱黃金者，一俟查有實據，定將嚴厲懲處。

經濟部催促 進出口公司行號 填送業務調查表

【本市訊】經濟部為推進國際貿易起見，曾印就中國進出口公司行號業務調查表一份，分令各省市商會轉知出業同業公會及中國工業協會轉飭所屬有關單位填送，原定十月卅日截止，現因填就者仍數甚少，故已決定展期截止，[illegible]云。

中信局辦理 低利建築貸款 即將接受申請

【本市訊】中央信託局辦理建築低利貸款，各項辦法業經四聯總處貸款審議小組委員會通過，將於本星期四該處理事會作最後決定，一俟通過，中信局即可進行接受申請。又建造公教人員住宅之[illegible]，正由該局着手進行中，現在滬選定之敵僞公地十餘處，已呈請行政院優先購買，一俟批准，亦即可興建。除此之外，該局並擬辦理本市空地地主合作建屋，推行[illegible]項建築，於竣工後，須予分幢出售云。

中央信託局 將以大量黃豆 供應榨油工廠

【本市訊】據中央信託局消息：該局現有東北黃豆二百萬噸，可無限制供應本市油廠，每担取價僅二萬九千元左右，至於豆餅押款，五十斤豆餅每張可押一萬零五百元。

五金業會員 向物資供應局 承購五金材料

【本市訊】據悉，本市五金業同業公會現有會員四百餘家，對五金材料，大半均向國外訂購，需時頗久，營業因受影響，日前該會為解決各會員對五金材料之需要，曾向行政院物資供應局請求配售五金材料[illegible]噸，已[illegible]允准，聞各會員已準備集資向該局購辦云。

三友實業社 積極生產 計劃出口

【本市訊】三友實業社創設於民國元年，為合夥組織，當時資本僅五百元，經歷年增資，改組為公司，目前資金為五千萬元，淪陷時，敵人擬與其合作經營，嚴予拒絕，勝利後，該公司積極擴充，恢復生產棉織品毛巾，被[illegible]等，[illegible]，除門市外，並擬出口南洋等地，今正積極計劃復興中。

四聯總處舉辦菸業押滙 決定五項原則

【本市訊】本市捲菸業公會等，以菸業危機日趨嚴重，曾呈請財政部[illegible]予救濟，並請低利復興菸區貸款，發放菸葉押滙辦法，經財政部轉請中，交，農四行聯合總處核辦，茲悉該處因菸業生產及加工貸款，原已包括在本年度農貸款額內，毋庸另案核辦外，關於菸業押滙部分，經中國農民銀行會擬訂各行局承做菸業押滙原則五項，提交放款小組委員會修正通過，即：（一）押滙菸葉，以改良種菸烟原料之菸葉為限。（二）在產區及銷區集中油類辦理。（三）各廠或菸商向各地購買菸葉，可按六折向各行局請做押滙，菸業所做押滙於運岸後，得轉做押款，期三個月，不得展期，務商所做押滙，不得轉做押款。（四）凡合於上列原則者，在二億元限度內，可由各行局隨做隨報，每週彙報專案彙報四聯總處。

我利用日賠償物資 發展工業恐非易事

【本報訊】麥帥總部日本賠償問題，中國方面代表某氏近在某集會上談日本賠償問題：主持日本賠償問題者，純為美國，美國所持之態度，對基本工業，則力主根本消毀，使不致再為侵略他國之基礎；對於其輕工業，則力主扶持，使其國民經濟，能自給自足，目前日本各工廠均已復工，市場上無一美國貨，與我國南京各都市美貨充斥之情形，成一強烈之反照，幾使吾人感覺此次戰勝者非為中國，乃為日耳，至於賠償原則，約之有三：第一，日本之輕工業力予維持，可酌撥一部作為賠償。第二，賠償之一部，如美國本地或菲律賓諸地有所需要，當以之撥歸美國本國或菲律賓諸地。第三，如美國或菲律賓無所需要時，再考慮賠償中國之損失。由此觀之，中國因戰爭所得之賠償，至為有限，同時就是有限之物資，中國能否利用，亦大成問題，[illegible]日本賠償中國之機器物資，約為二百餘萬噸，自日本沿海運至中國，均須由中國自行負責，[illegible]，目前[illegible]美元，後者則五倍於此，[illegible]百萬噸，如自日本運至中國，則須以[illegible]物資運至中國，是否力能勝任，殊成問題。且此項物資價值之資本，欲使之生產，所需費用，尤數倍於此，是以利用此項物資充實我國工業，亦並不容易云。（帆）

英國如何管制生活費用

DON COOK著　魏稚孫譯

本文係譯自十一月份國際文摘。其中論述英國物價之管制，雖甚簡要，但可資借鏡之處甚多。尤其在目前物價狂漲不已，政府一再加強管制物價之時，尤須值得研討。故特譯出，以作參攷。——譯者

英國政府最近決定將全國麵包的標準重量，由二磅減至一又分四之三磅，但它的價格沒有減低，還是每磅四分錢，這樣人們就不顯多買麵包。同時又決定將每磅白脫之價格減低四分及七磅由芋之價格減低三分，內之人民可以以同樣的代價買到同樣數量的食物。生活費用指數不會因此而受影響。

這樣的管制及政府很細心的在這裏省幾便士，又在那裏省四分之一辨士，使英國六年來成為全世界經濟最穩定的國家。

以一個方法而獲得經濟上的穩定，當初看起來好像是官吏的夢想。幾乎英國政府的所有機關都參加這種工作，而裏面沒有一條國會的法令來推進這種程序，在這樣權力不集中的環境條件下，英國物價管制所以能成功是因為它的目的簡單和方法穩和適宜之故。

英國所列入重要條款下的食品，其價格都要受嚴密的管制，但其他食品如：李，葡萄，只要能在店裏應市，向日葵及其他未列入重要食品的食物，它們的價格是不予管制，而由買主的需求來決定。

關於衣着一項，貿易局設立一項「必需衣服類」。每個衣服製造商都應享他產量之百分之幾（這數目是相當大的）來致力於「必需衣服類」，這項就是樣子普通而質料較好的衣服，這種衣服的價格是受管制的，一部分成本由政府補貼，以維持低價。非必需衣服的價格則不加管制。

關於房租，也是使用同樣的方法，一個工人的家庭每年大概只須付房租一百五十鎊。

我們在這裏看出，英國物價管制最主要目的是在保護最需要保護的人。

這種方法的失敗處是不在管制例內的物品價格狂漲，多半都較戰前高二倍至三倍。

若拿歐洲其他各國及美國來比較，英國黑市是很少的，[illegible]市和別處一樣，但規模却要小得多，[illegible]一瓶的最高售價應是四元六角，但不在管制條例下的同樣瓶裝的可高去到一瓶要賣十八元。

這種情形之下，除非你是收入很少的人，各種必需品都受管制，英國生活費用是相當貴的。除非你住在工人區內，房租是不予管制的，除非你只食由政府補貼的限價食品，你食品的價格是不予管制的。

不在生活費用款項下的奢侈品，政府要收百分之一百的購買捐，因之其價格較普通高出一倍。最普通就是香烟，二十支裝的一包須四角八分。這須還包括首飾，華貴品例如皮貨及香水等。衣飾用具雖然列為必需品，但不在生活費用款項下，也須收三分之一的捐。

捐稅及配給制度聯合起來使英國物價仍保持戰時水準。許多物品都在店裏應得，但沒有搶購的情形，因為價錢太貴而物品太少。

雖然英國物價管制只能在最需要物價的地方獲得最大成功，但它却已成為英國日常生活所不可缺少的因素，沒有一個工業家或工人會談及如何取消物價管制，即使這是對他們有莫大的益處。

這種工作是需要大量金錢的，政府每年付給麵商，麵包商，牛乳商及雜貨店的補助金達三萬三千五百萬鎊約等於美金十三萬五千萬元。在倫敦可以購到雞蛋時，每打價約三角五分，假使沒有補助金則要昇至六角六分，假使沒有補助金由芋的價格也有漲百分之五十三，食糖也要每磅八分漲至一角二分。

這種補貼方法大多數是政府將英國市場所有的物品都買來，然後再以較低的價格賣於各商人。

為了要使英國社會水準拉平，及保護勞工所設立的這種政策適與勞工政府所設立的完全相同，我們可以肯定的說，最少須五年，物價管制才可慢慢取銷而達到其需要與供應的水準

會計法律周刊

第二十期
主編　律師周鯤　會計師施仁夫

談刑法之假釋與保安處分

鄭宗羿

一，假釋

假釋制度係救濟自由刑之弊，即受徒刑執行之犯人，經過一定期間後，有悛悔實據者，許其假釋出獄，經過假釋期間，不發生撤銷之事由，其未執行刑期，視為已執行，其理由約有四端：

（一）國家向禁犯人，其目的為改善犯人之善性，養成善良之習慣，如能在監遵守規則，並能努力於作業，改善惡性，於假釋出獄，從事社會生活，且能保持善行，則刑罰之目的已達，自無須繼續監禁；（二）假釋出獄制度，足以使犯人改過自新，實為刑事政策之所要求者；（三）刑罰應慎重量定犯人之心術品行環境等，常有不能洞悉，致誤判者，亦事所不免，故在執行較長之徒刑，其中則有發見犯人之個性，與判決上認定之情形，不相吻合，許其假釋，可以糾正刑罰量定之失當；（四）犯人在獄，其自由極受拘束，一經釋放，苟無限制，難免墮落，故出獄後，其行動有一定之限制，是以刑法第九十三條第二項所規定，假釋出獄者，在假釋中付保護管束，養成善良習慣，可以防止再犯，依照同法第七十七條之規定，得許假釋者，須具下列要件：

（一）受徒刑之執行，有悛悔之實據者，[illegible]故宣告假釋之受刑人，限於自由刑，但自由刑有徒刑與拘役之別，拘役之刑[illegible]得減輕，但已有[illegible]，對於犯人，雖有悛悔，無假釋之必要，至罰金刑之執行，無適用假釋之可言，刑法規定有期徒刑，執行未滿一年者，不許假釋，其死刑與無期徒刑，亦不在其列。

（二）受無期徒刑之執行，逾十年，有期徒刑逾二分之一者，所謂「逾十年」「逾二分之一」者，乃指其所宣告刑之執行期間而言，其裁判確定前，羈押日數，不能算入，故刑法第七十七條第二項，已有明白規定，以其餘之刑期計算；換言之，就判確定前，除羈押日數，無論已否判決折抵日數外，應以其餘刑期為計算標準。

（三）要由監獄長官呈請司法行政最高官署許可，因在監犯人，若非監獄長官，確認其有悛悔實據，並得監獄官會議多數同意，不得聲請假釋，此監獄規則第九十一條之規定。假釋之聲請，除附加在監者身份外，並將監獄官會議多數同意書蓋印，呈由司法行政最高官署，認為要件備具，得許假釋出獄，惟假釋出獄者，在假釋期間內，應遵守（一）同規則第九十二條所規定；（二）受監獄官署或其他認為適當之人，委託管束；（三）移居或十日以上之旅行者，須有監督者之許可。（監獄規則第九十三條）在假釋期間內，因他罪受刑之執行者，其執行之期間不[illegible]行是也。

假釋准許之後，在假釋期間內，無撤銷假釋之原因，經過假釋期間，而未經撤銷假釋者，其未執行之刑期，以已執行論。（刑法第七十九條）所謂撤銷假釋之原因如下：

（一）假釋中更犯罪，受有期徒刑以上刑之宣告者。蓋假釋之設，為犯人有悛悔之實據，許其出獄，使能改過自新，仍為良民生活。如出獄後，又犯罪受有期徒刑之宣告，則可以證明犯人不能悛悔前非，殊與假釋之目的違背，故得撤銷其假釋，但更犯之罪，係宣告拘役或罰金者，則不適用之：（刑法第七十八條第一項）

（二）在假釋中付保護管束，而違反保護管束規則，情節重大者（刑法第九十三條第三項）[illegible]管束地。其離開在十日以上時，應經有監督者之許可，不得離開受保護管束[illegible]，均得撤銷假釋，如認為保護管束人逃亡，[illegible]得撤銷之。（監獄規則第十一條）

推犯人假釋期內之更犯，係指故意而言。由於過失，當不撤銷，但不問故意或過失，其撤銷[illegible]

二，保安處分

保安處分係補助刑罰以外之刑事制裁，確保安全其效用，保安處分之本質，純保現在及將來之安寧，[illegible]即刑罰以外之制裁，即所謂保安處分。例如心神喪失特殊人，或以知識能未健全人，或發育未全人，施以保安處分，輔助刑罰之效力。[illegible]

我國現行保安處分約有七種：（一）感化教育；（二）監護；（三）禁戒；（四）強制工作；（五）強制治療；（六）保護管束；（七）驅逐出境。依照刑法第八十六條規定，因未滿十四歲而不罰者，與因未滿十八歲而減輕其刑者，均得令入感化教育處所，施以感化教育。[illegible]

保安處分，原為改善犯人與防衛社會，並輔助刑事政策之不及而設。[illegible]

商品帳戶的設置和結算（續）

·蘇·

商品帳戶的結算法，除了上面所講的以外，還有一種方法，就是：再設一個「購銷」戶，把所有各個商品帳戶的餘額，一律先轉入「購銷」戶然後再把「購銷」戶的餘額轉入「損益」戶。

現在我們仍舊用上面所舉的例子，列表比較如下（表中各筆事項仍舊用原來的號數）：

財務事項	甲法（上面所講的方法）	乙法（商品帳戶一律先轉「購銷戶」再轉「損益」戶）	金額 借方	金額 貸方
8.期初存貨轉帳	借：購貨　貸：存貨	借：購銷　貸：存貨	2.500	2.500
9.期末存貨轉帳	借：存貨　貸：購貨	借：存貨　貸：購銷	3.500	3.500
10.購貨退出轉帳	借：購貨退出　貸：購貨	借：購貨退出　貸：購銷	2.000	2.000
11.購貨折讓轉帳	借：購貨折讓　貸：購貨	借：購貨折讓　貸：購銷	1.000	1.000
12.購貨費用轉帳	借：購貨　貸：購貨費用	借：購銷　貸：購貨費用	3.000	3.000
13.銷貨退回轉帳	借：銷貨　貸：銷貨退回	借：購銷　貸：銷貨退回	1.000	1.000
14.銷貨折讓轉帳	借：銷貨　貸：銷貨折讓	借：購銷　貸：購銷折讓	500	500
17.購貨戶餘額轉帳		借：購銷　貸：購貨	10.000	10.000
18.銷貨戶餘額轉帳		借：購銷　貸：銷貨	12.000	12.000
15.銷貨成本轉帳	借：銷貨　貸：購貨		9.000	9.000
16.毛利轉帳	借：銷貨　貸：損益	借：購銷　貸：損益	1.500	1.500

上列甲法就是前面所講的方法，採用這種方法的時候，毛利或毛損是在銷貨戶裏結算出來的，所以最要把它結算到損益戶裏去。乙法把各個商品帳戶的餘額統統先轉入「購銷」戶，「購銷」戶結出的餘額當然也就是毛利或毛損，所以還要把它轉到「損益」戶裏去，以便與其他各項損益合併計算本期淨利或淨損。（完）

標準會計規程之擬議

·施仁夫·

範圍較大之企業組織均須有一完善之會計規程，一方面使會計處理上有一種合法之依據，他方面亦可給予通須記人員以相當之幫助。

會計規程之內容，或繁或簡，或詳或略，須視企業組織範圍之大小以及業務種類之多寡而定。但就大體而論，通常應該包括下列數項：

（一）總則—規定會計年度之起訖日期，記帳單位，帳冊表單之保存年限等項。

（二）會計組織—規定會計科目會計系統及帳冊表單之種類等項。

（三）會計事務程序—規定款項出納辦法單據處理辦法及記帳程序等項。

（四）記帳規則—規定記帳人員對於帳務處理上應行注意各事項。

（五）附件—包括會計科目說明，（或稱便覽）會計系統圖及其說明，帳冊表單格式及其說明，各種事務處理手續（現金出納，票據處理，貨物購銷，貨料存發，物品保管，固定資產管理等項）及分支處會計處理辦法等項。

上列第五點附件，亦可分別運行列入第二點會計組織及第三點會計事務程序內，但為清楚起見，最好於第二及第三兩點僅有原則之規定，其詳細辦法，則另行劃出，作為附件。

茲不揣擱陋，擬議一普通適用之會計規程如下，還請會計專家，有以指正。

某某公司會計規程

第一章　總則

第一條　本公司所有一切會計事宜，均應遵照本規程辦理。

第二條　本規程內所定之會計科目，以及帳冊表單之格式，大小，顏色，本公司各單位均須一律遵照，非經呈准總公司，不得任意增減或變更，但屬於補助性質之帳冊表單，事實上必要之會計細目，其未經本規程規定者，得按實際情形，酌量增設，呈報備案。（凡無分支機構者，本條可刪）

第三條　會計年度之開始及終了，依照曆年，但決算分兩期辦理，上期自一月一日起至六月三十日止，下期自七月一日起至十二月三十一日止（凡因分支機關眾多，地點遙遠，為免分支機構報表不能按時送達總公司，而延誤合併表之編製起見，得將分支機構會計年度之起訖日期，酌予提前，（如自上年十二月某日起至本年十二月某日止）。

第四條　為記帳以國幣本位幣，其他貨幣概稱原幣，按照定[illegible]（或市[illegible]）折合本位幣記帳，[illegible]

第五條　記帳以元為單位，元以下分小數至分位為止，分以下四捨五入，但在統計或別有規定時不在此限。

第六條　本公司各單位[illegible]算一次，概以年[illegible]若干計息，每半年結算一次。（本條可刪，視公司當局政策而定。）

第七條　本公司各單位對於往來款項，存欠按月息若干計息，[illegible]欠款按月息若干計息，每月結算一次，由各來戶計算發報轉帳。（本條可刪，視公司當局政策而定。）

第八條　本公司各單位間往來之起息日期，依左列規定辦理：（一）記代理收付款項—以代理方收付款項之日起息；（二）運送款項—凡匯款及運送款項之屬於還欠者，以收款方收到款項之日起息，其屬於接濟者，以匯款或運送方匯出或運送之日起息。（本條可刪，視公司當局之政策而定。）

第九條　本公司各項帳冊表單，除須永遠保存者外，凡須左列年限，即可銷毀，惟分支機構須事先開單呈報總公司備案：

（一）永遠保存者：㊀分戶帳（總分戶帳及細分戶帳）㊁決算表；

（二）保存二十年以上者：㊀各種原始憑證㊁傳票

（三）保存十年以上者：㊀各種補助帳㊁各種登記簿

（四）保存五年以上者：㊀往來函件卷㊁銀行結單支票存根及解款單㊂其他各種書表

第二章　會計組織

第十條　本公司會計科目如左：

（一）資產類

（甲）流動資產：㊀現金，㊁銀行存款，㊂存出保證金，㊃備用金，㊄應收票據，㊅應收帳款，㊆備抵壞帳，㊇存貨，㊈有價證券，㊉什項應收款，（如屬工廠應分材料，在製品，製成品及副產品等項。如有寄銷等情者，應加記銷存貨科目，如有定購貨物尚未到達者，應加在途貨料科目）㊀㊀預付貨款，㊀㊁什項預付款。

（乙）長期投資：㊀房地產投資，㊁附屬公司投資。（如無長期投資者本項可刪）

（丙）固定資產：㊀房屋，㊁地產，㊂[illegible]，㊃備抵房屋折舊，（如屬工廠應加：機器設備，備抵機器折舊，工具，備抵工具折舊，模型[illegible]）

（丁）無形資產：[illegible]（如無無形資產者，本項可刪：如屬工廠可增專利權，商標權等科目）。

（戊）什項資產：㊀存出證金，㊁暫付款，㊂分支往來（凡無分支機構者，本科目可刪）。

（二）負債類

（甲）流動負債：㊀銀行透支，㊁短期借款，㊂應付票據，㊃應付帳款，㊄什項應付款，㊅預收貨款，㊆什項預收款。

（乙）固定負債：㊀公司債，（不擬發行公司債者，本科目可刪）㊁長期借款。

（丙）什項負債：㊀存入證金，㊁分支往來。（凡無分支機構者，本科目可刪）

（三）資本類

（甲）股本：㊀額定股本，㊁未收股本。（凡股款一次收足者，可僅用一股本科目）

（乙）盈餘：㊀法定公積，㊁特別公積，㊂盈餘滾存。（虧損）

（丙）損益：㊀本期淨利。（淨損）

（四）利益類

（甲）營業利益：㊀銷貨，㊁銷貨退回，㊂銷貨折讓。

（乙）什項利益：㊀利息收益，㊁佣金收益，㊂[illegible]盈餘，㊃附屬營業，（或分支處）淨利，（無附屬機構或分支處者，本科目可刪）㊄兌換損益，㊅什損益。

（五）損失類

（甲）銷貨成本：㊀購貨，㊁購貨退出，㊂購貨折讓。

（乙）營業費用，分設下列各細目：㊀薪工，㊁津貼，㊂膳費，㊃房地租，㊄修繕費，㊅旅費，㊆運送費，㊇文具印刷費，㊈用品費，㊉郵電費，水電費，廣告費，交際費，保險費，稅捐，佣金，壞帳，折舊，雜費，律師費，會計師費，會費，什費。

（丙）什項損失：㊀利息，㊁滙水，㊂附屬營業（或分支處）淨損，（無附屬營業或分支處者，本科目可刪）㊃兌換損益（在製造業應增工資科目及製造費用類科目及細目，又管理費用與推銷費用分設[illegible]兩類）。（未完）

一週經濟動態

油米榮辱異　金股升沉分

·心僟·

國—英國出口增數字
際—合眾經濟兆危機

自國大決定於十一月十五日開幕，共黨決定不再參加後，政治糾紛，已無法調停，而國內情勢亦動盪不寧，[illegible]吾國整個工商界，已面臨危殆深淵，[illegible]

一　金融市場

外幣頗有進展

中央銀行掛牌仍為三三五〇元，[illegible]

拾赤有進無退

[illegible]一週來拾赤行市，上升頗見凌厲，[illegible]

月	日	星期	黃金配售數量	黃金配售價格
十一	十八	一	一五〇〇條	二四九萬七五
十一	十九	二	二〇〇〇條	二四九萬七五
十一	二十	三	六〇〇條	二四八萬五
十一	廿一	四	二〇〇〇條	二五一萬二五
十一	廿二	五	二〇〇〇條	二五八萬七五
十一	廿三	六	一五〇〇條	二六二萬
合計				一百十五萬萬元

證交江河日下

上週證券市場（黑市在內），仍無起色，當局對於場外交易，已嚴加管制，復延交割，復如期實施，[illegible]

二　商品市場

紗布飛升努力管制

最近紗布行市，頗見漫天上升，則以南洋紗[illegible]

油米背道而馳

上週食米行市，仍屬平疲，場內[illegible]

三　國際經濟

美國經濟已兆危機

據路透社紐約二十一日電[illegible]

美國煤礦大罷工

[illegible]

英國出口漸增

據英國新聞處倫敦十一月廿一日電，十月份英國出口[illegible]

一週重要商品價格表

（民國卅五年十一月十八至廿三日）（單位法幣元）

品名	週一	週二	週三	週四	週五	週六
美匯	三三五〇	三三五〇	三三五〇	三三五〇	三三五〇	三三五〇
給赤	三二一·二萬	三四九·五萬	三三七·五萬	三三七·三萬	三三〇·八萬	三六[illegible]萬
美(黑市)票	四七〇〇	四五八〇	四四七〇	四七〇〇	四八〇〇	四八五〇
30港票	九五〇	九三〇	九二〇	九四〇	九五〇	九六〇
統一甲	一三三〇	一一八〇	一一〇〇	一一〇〇	一一〇〇	一一三〇
統一丙	一六五〇	一五〇〇	一四一〇	一四〇〇	一三五〇	一四三〇
統一丁	一三八〇	一二二〇	一一三〇	一一八〇	一一三〇	一二一〇
永安紗廠	五九九	五七五	五七二	五五四	五五二	五四五
新光內衣	二〇五	二〇六	二〇三	二〇三	一九五	一九一
景福衫襪	一八七	一八四	一七八	一六六	一五八	一五七
勤興衫襪	一二三	一二〇	一三二	一二〇	一一四	一二〇
美亞綢織	二七五〇	二六二〇	二五八〇	二四六〇	二三六〇	二三五〇
新亞藥廠	五八	五四	五五	五五	四九	五二
永安公司	二〇〇	一九五	一九〇	一九〇	一七二	一七〇
中法藥房	一五五	一五〇	一四五	一四五	一四五	一三五
商務書館	六二〇〇〇	六一〇〇〇	六一〇〇〇	六〇〇〇〇	五九〇〇〇	六〇〇〇〇
怡和紗廠	七二〇〇	七〇〇〇	六七五〇	六九〇〇	六七〇〇	七〇〇〇
英聯船塢	七五〇〇	七五〇〇	七四〇〇	七五五〇	七四〇〇	七八〇〇
會德豐	一六五〇〇	一六三〇〇	一六五〇〇	一六五〇〇	一六五〇〇	一七五〇〇
鋼業	二一〇〇	二一〇〇	二一〇〇	二一〇〇	二〇五〇	二二〇〇

上海逐日商情指數圖表

基期：民國三十五年一月

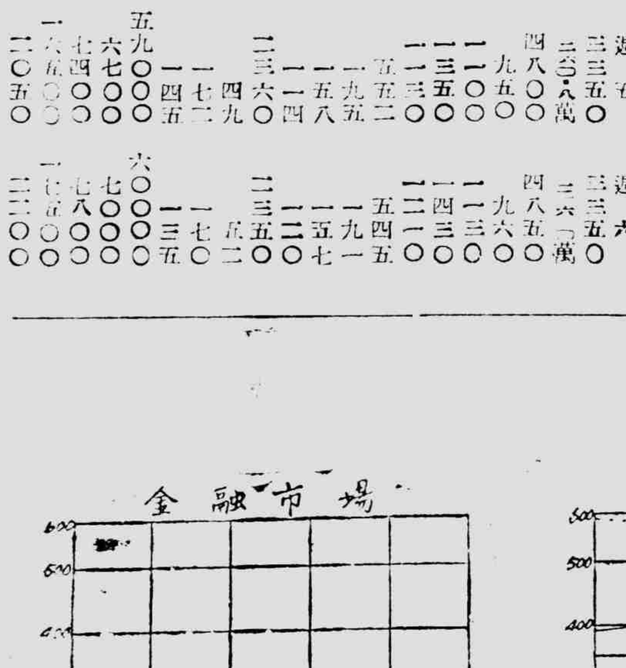

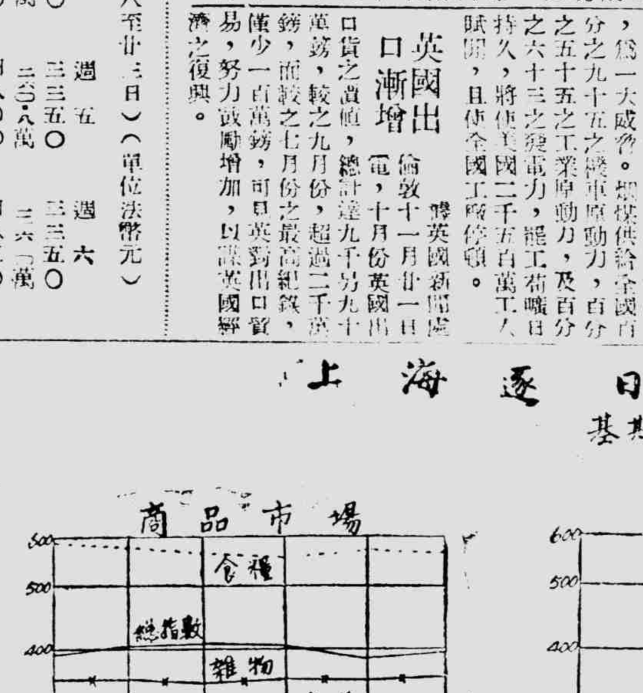

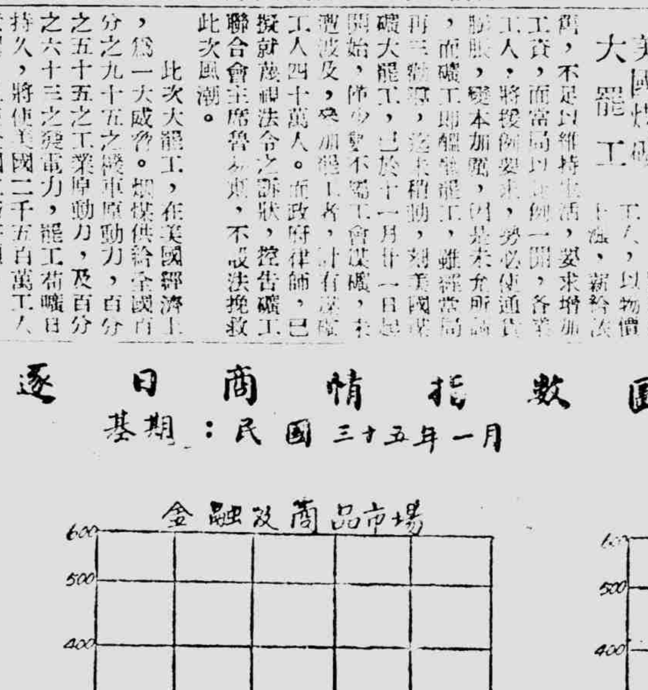

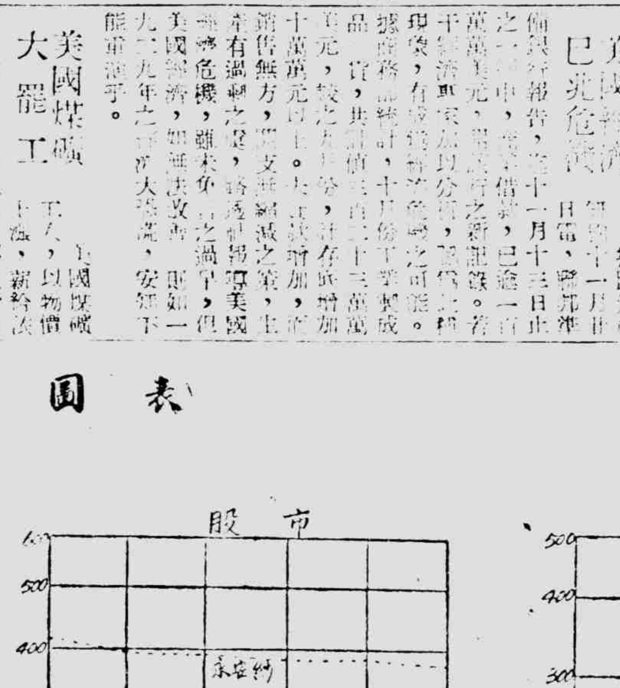

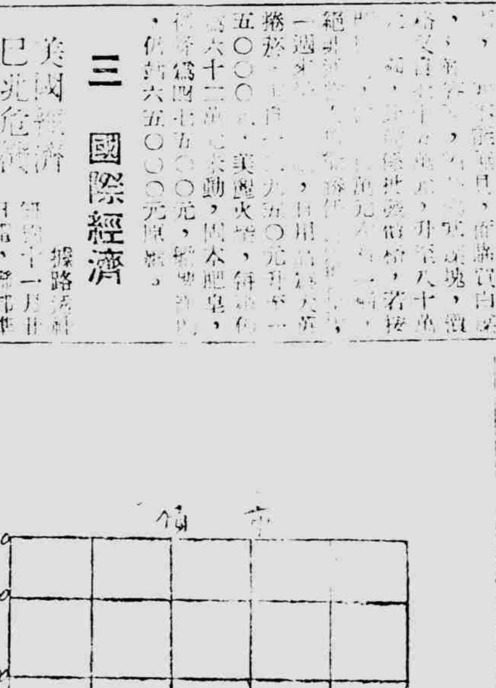

時期	金鈔 赤金	金鈔 美鈔	金鈔 指數	公債 統甲	公債 統丙	公債 統丁	公債 指數	華股 永安紗	華股 美亞	華股 景福	華股 新光	華股 勤興	華股 指數	外股 怡和紗	外股 英聯	外股 會德豐	外股 指數	食糧 白粳	食糧 麵粉	食糧 生油	食糧 指數	衣着 棉紗	衣着 細布	衣着 人絲	衣着 指數	雜物 肥皂	雜物 捲烟	雜物 洋燭	雜物 火柴	雜物 指數	總指數 金融	總指數 商品	總指數 金融及商品	逐日漲跌% 金融	逐日漲跌% 商品	逐日漲跌% 金融及商品
11月18日	278	320	299	126	114	133	124	415	276	263	277	189	284	190	161	178	176	679	496	—	588	301	232	383	305	307	149	511	459	356	225	391	293	—	—	—
19日	276	312	294	112	104	119	112	398	263	259	278	185	277	185	161	175	174	657	496	—	577	—	235	409	315	303	151	511	459	356	217	402	288	-8	+11	-5
20日	277	304	290	104	98	109	104	396	259	251	274	203	271	178	159	178	172	657	496	535	563	310	237	400	316	300	150	504	459	353	214	405	297	-3	+3	+9
21日	285	320	302	104	97	114	105	383	247	234	274	185	265	182	162	178	174	639	496	527	554	306	235	390	310	300	153	511	459	356	213	402	295	-1	-3	-2
22日	289	326	307	104	94	109	102	383	237	223	263	175	256	177	159	178	171	645	496	—	570	304	236	372	304	300	154	511	459	356	209	386	282	-4	-16	-13
23日	293	330	311	104	97	114	105	377	236	221	258	185	255	182	165	156	168	668	496	535	566	242	236	372	283	302	158	511	459	357	209	398	291	—	+12	+9

[illegible]

大街

植物園內一株怪樹

・之平・

加城之植物園，規模極大，處生根，枝枝相連，樹根粗若飯碗，處於加城之郊外，與動物園隔城相對，四週左右，一無粗細，根根是枝，亦根根是幹，尋源溯幹而不得，詢諸明導遊士人，始悉此乃印中名樹，其樹幹之多，達六百餘，即管園之人，亦難言知何者之細瑣，入園門之初，一如荒野，汽車可直駛入內，一無禁例，乃其繚繞，何為其分枝也。樹上，園內遊人甚稀，若不知此為遊覽名勝植物園，即爲或誤爲農場也。

園中央，林蔭鬱鬱蒼蒼，高丈許，枝葉茂密，繁殖形狀，若葡萄架，余等漫步林下，發現隨之初，即從漸樹枝下垂入地，總則生根，由一而二，由二而再，不數年後，垂根亦成幹，幹又分根，若干年來，始克長成，是在成林，誠是奇觀。

旅印小憶之八

中國境內，不但尚未曾見，亦未有聞。其他熱帶植物，更不勝枚舉。借走馬看花，今已遺忘大半，遊單登車歸來，湯君擬赴印度德里一行，因彼之交涉，有首都之必要。加城物價尚廉，如老牌皮鞋，不過羅比八元，上料西服，價頗公道，一般兩元，以美已足，當時在印羅比折合法幣，得百不過六元，法幣折合美金二十比一。然國內物價，已有一瀉萬金之勢，即西服皮鞋之類，亦需近萬，折算之下，其價何止十倍，故余等抵印之初，頗思購貨然後返也。

晚飯時，五人共至一室，各欲今後計劃，湯君明日既去德里，余等亦可出門一行，乃決去大

早晨，先請大東旅社帳房訂購午後五時之北上頭等火車票及臥票四張，余及朱，高，章三君於午茶後從容出發，一人一提簍，另備大批「可口可樂」，作車上臨時解渴品，四時許提車出發，不一忽到達車站，車站人聲鼎沸，余等緊隨苦力，走入車站，不管東南西北，好在車票臥票皆有號

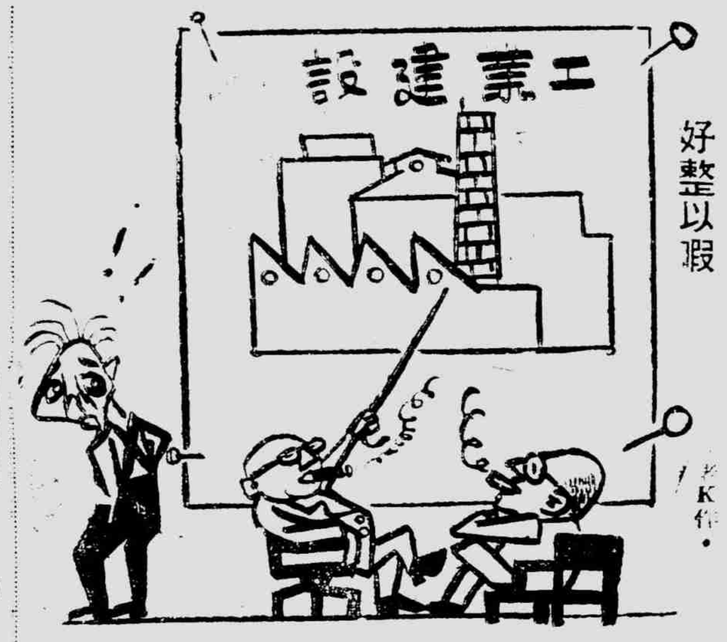

好整以暇

・老K作・

開會在上海

・小以・

娘兒們在香港

謀事一席談：

・市長駕臨勸令節電有感・

商場再變什麼

社會經濟崩潰兩實例

・附詩一首以哀蘇州王阿贛・

最近經濟崩潰，緊迫着各種人，一是工商業的衰落，二是各種田地，全蘇州遭到了摧殘……後來價漲再得五萬以上，無力……

……

以哀其後？

讀通俗詩一首，以哀阿贛：

蘇鄉阿贛種田人，……

試問「我」是什麼人？

飛亂

第八：以毒攻毒

・何家支・

金麗英笑道：「你說你英嬀？我恨死他了，我要會隨他說話。」法繼道：「這事很好，只見你前日火車站人，那麼手拿一言說定，準在點鐘，在火車站見面了。麗華小姐，我們拉拉手。」……

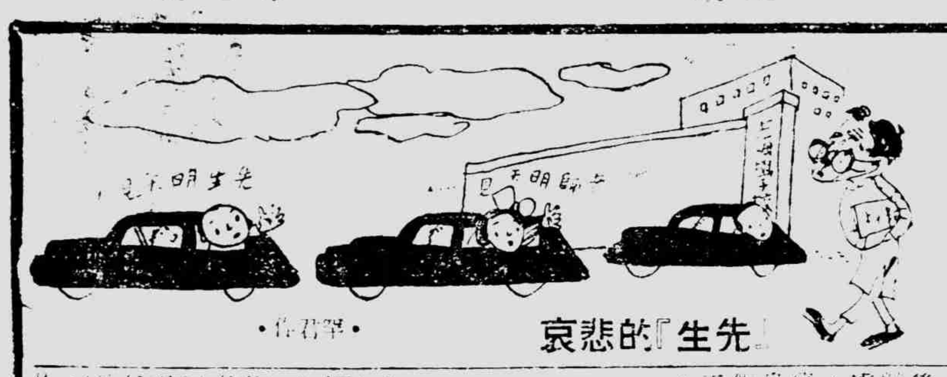

・望君作・

財神豈真赤脚　成功全靠努力

・DT・

延安

・程珍如・

實用簿記

施仁夫編

（說明）退出文具是損失的減少，所以記在貸方（根據第四條法則）。

（財務事項）向滬港公司買進各種貨品計國幣八萬元，貨款暫欠。

（借貸記法）借：購貨　80,000

貸：滬港公司　80,000

（說明）「購貨」是損失科目（參考前面第三節裏的說明），損失增加，所以記在借方；欠滬港公司一筆貨款，是負債的增加，所以記在貸方（根據第一條法則）。這裏本來可以用「應付帳款」科目，但是因爲我們要知道欠每個客戶的帳款各有多少，所以直接就用「滬港公司」作爲科目；這個科目可以說是「應付滬港公司帳款」的簡稱。

（財務事項）賣給物華商店各種貨品計國幣五萬元，收到現金三萬元，其餘暫欠。

（借貸記法）借：現金　30,000

物華商店　20,000

貸：銷貨　50,000

（說明）物華商店買了商品去僅僅付來一部份貨款，還欠二萬元，本店發生了一種債權，是資產的增加，所以記在借方。這裏本來可以用「應收帳款」科目的，但是因爲我們要知道每個客戶各欠本店多少，所以直接用「物華商店」作爲科目。這個科目可以說是「應收物華商店帳款」的簡稱。「銷貨」是一種利益（參考前面第三節裏的說明），利益增加，所以記在貸方（根據第三條法則）。這裏我們要注意：在這筆記錄裏，借方有兩個科目，貸方只有一個科目，但是借方兩個科目加起來，就是與貸方一個科目的數目相等的。這是簿記上一個重要的原則：就是無論那一筆財務事項記錄起來，不管借的借方和貸方有多少科目，借貸兩方的數目總是相等的。

（財務事項）出具期票一紙計國幣八萬元，付還前欠滬港公司的貨款。

（借貸記法）借：滬港公司　80,000

貸：應付票據　80,000

（說明）付還帳款，債務因之而減少，是負債的減少，所以記在借方（根據第二條法則）。期票是定期一定期限兌現的償還欠款的一種票據。出具期票對於期票上所載的金額負有一種債務，是負債的增加，所以記在貸方。這裏我們要注意：票據是可以轉讓的，出票人將來還款的時候，只認票據不認人。假使本店出給滬港公司的期票，滬港公司把他轉讓給張三或李四，將來到期時，張三或李四拿來向本店收款，本店一樣要照付的，所以不必像應付帳款那樣對於每個客戶都分設一個科目。我們是直接對所出的期票負責，將來見票還款，所以只要設立一個「應付票據」科目就好了。還有拿期票付還貨款，一方面減少應付帳款的負債，一方面增加應付票據的負債，兩者雖然都是負債的科目，但是因爲性質不同，所以簿記上應該把他們分別記開。像上面所舉的例子，一方面「借：滬港公司80,000」，表示應付滬港公司的帳款減少，一方面「貸：應付票據80,000」，表示應付票據的負債增加。

（財務事項）租用房屋的一部份，因爲前房客不肯搬出，只得退租，房主退來房租一千元。

（借貸記法）借：現金　1,000

貸：房租　1,000

（說明）退回房租是損失的減少，所以記在貸方。

（財務事項）收到物華商店的期票一紙計國幣二萬元，還清前欠本店的貨款。

（借貸記法）借：現金　20,000

貸：物華商店　20,000

縱貫台灣

本報專欄記者　梅隱

（J）改善肥畜的技術。

（K）獎勵自給飼料的栽培。

（L）獎勵豚舍改造。

（M）養豚配合及飼料之製造配給。

（N）豚的品種固定事業。

（O）豚疫列拉及毒豚的撲除。

上述各方法的實施，致台灣豚改良的本地豚，普及全省淨百分之九五以上。豚的體形及產肉能力皆加大。

（二）畜牛

（A）役牛

台省役牛，以水牛黃牛爲主，近因豚肉不足，多屠黃牛以供食用。黃牛頭數比水牛少，但其步度較速，且無須水浴，故工作效力，遠勝水牛，黃牛的改良，多採選擇改良的方法，一部份用印度牛雜交改良，成績很好。

（B）乳牛

台省乳牛，多用荷蘭牛，以往係由日本輸入，日本統治時期，對比……

一、當前迫切問題

二、今後進行方針

（六）新化種馬牧場改爲種畜分廠，辦理牛馬豚及家禽的繁殖推廣事務。

（七）花蓮港種馬所，改爲種畜分場，辦理種畜繁殖推廣。

（八）淡水設立獸醫專門學校，利用血清製造所的設備作爲實驗的場所，以造成本省所急需的優秀畜牧獸醫技術人員。

（九）各市縣政府設畜牧股，各區署設指導員以求畜產事業的順利進行。使農民能實際得到獎勵改良，增殖家畜的利益。

（十）充實市縣立種畜場設備，於必要時，設立分場，以發揮其工作效能。

市商會公告欄

借款利息代扣所得　工商各業礙難辦到

市商會請稅局變更辦法

……中華民國三十五年十一月廿三日

今日遊藝節目

大華　赤胆忠心
大上海　幻遊南海
金城　京華血淚
金都　抗戰小英雄
滬光　血滿牢獄
新光　剛果盜寶
金門　皇家空軍
巴黎　皇家空軍
西海　(一)(門)(五)(虎)
蒙昌　黑龍會
麗都　敢死團
南京　紗籠英雄
美琪　聖誕節
國泰　民族至上
大光明　狂戀
皇后　人間・鶯飛
新新　科學怪人之死
蓬萊　風流寡婦
國聯　忠義之家
杜美　蛇蠍美人
上海　歌場魅影
泰山　送京娘
嘉興　自由之花
滬山　忠義之家
山西　小鹿班比
滬東　捷足東京
百老匯　霸王楚
浙江　木乃伊復活
東海　雙行鎗俠
周璇　蘇三艷史

黃金大戲院　電話84114　今天夜戲
麒麟童　李玉茹　宋十回
麒麟童　李玉茹　斬經堂
張四姐

中國大戲院　電話97177　今夜
楊寶森　托兆碰碑
楊寶森　青石山
梅蘭芳　販馬記

大舞台　電話92020　今夜
二集荒江女俠

共舞台　電話84808　今夜獻演
第四集七劍十三俠

天蟾舞台　電話90560　今夜
程硯秋　譚富英　全部紅鬃烈馬

航輪動態

大豫輪明晚首途駛漢
民衆輪昨晨由台抵埠

△民生之「民眾」輪昨日由台灣基隆來滬，泊浦東楊家渡浦關碼頭，載乘客一百二十八人與一千五百噸商貨，內有台糖五百噸與大批香蕉。

△大達公司之「大豫」輪定廿二日首途駛航九江、漢口，載有聯勤貨四百五十噸與旅客千人，嗣後經常定期往駛滬漢線。

△大祥之「[illegible]」號，約廿七日抵埠，泊公和祥碼頭，該輪由[illegible]新加坡來滬，裝來大批白報紙與藥等。

△大英之「[illegible]」號，由加爾各答經香港來滬，於昨晨抵達吳淞，下午進口，泊英[illegible]，載客二百八十人，內有我國陸軍員生二百十五人，另有[illegible]，行李[illegible]。

△怡和之「永生」輪於今日下午由香港來滬。[illegible]載客二百五十人與雜貨千噸。

△巴勒之「巴拉馬」[illegible]前日下午[illegible]，今晨駛海沽秦皇島，載去二千噸貨物，[illegible]該輪將駛返後繼續往[illegible]。

△[illegible]千噸來滬。

△法國郵船公司之[illegible]，[illegible]哥倫坡，[illegible]油，茶葉等五百噸。

△[illegible]之「中興」號[illegible]。

又「東興」號[illegible]。

△招商局之「[illegible]」輪[illegible]花約三千五百噸。

△[illegible]，泊三菱一號下碼頭，裝來[illegible]八千六百噸，係本市[illegible]公司採運。

△怡和之「[illegible]」[illegible]洲。

△太古之「漢[illegible]」[illegible]，裝米貨物[illegible]千八百噸，[illegible]，錶等物六百五十箱，[illegible]。

交通指南

招商局民生三北客運課主答

問：（一）[illegible]何家較多？（二）[illegible]？（三）票價多少？

答：（一）[illegible]。（二）[illegible]。（三）票價分三一七〇〇、九五〇〇、九七九〇〇，一二四五〇〇元四種。

問：Willis Vickery號何家經理，何日來埠？

答：該輪為本市美國總統輪船公司經理，現尚未由舊金山駛出。

問：Defender號何日來滬？

答：該輪亦為美國總統經理，約於下月五日來滬。

招商局民生三北客運主答

問：茲欲購鐵壳柴油引擎客船一艘，六七成新亦可，請設法介紹。

答：請向四川路招商局洽。

問：Willis Vickery何日抵滬，何家經理？

答：該輪為美國總統公司經理，現尚在舊金山，未開出。

注意：二又過指南已天未排進，何故？前昨二天的稿子請按上，一併於今晚刊出為荷。

輪船進口表

船名	日期	何處來	輪船公司
民來	十一・廿四	基隆	民生
新中國	十一・廿四		中正東路二一號
Archibald R. mansfield	十一・廿四	秦皇島	福來
Rajuta	十一・廿四	香港	大英
來航	十一・廿五		北京路316號
永康	十一・廿五	基隆	招商局
永生	十一・廿五	香港	怡和
福州	十一・廿五	香港 廈門	太古
Dagmar Salen	十一・廿五	美國	衛利韓
Sea Hawk	十一・廿五		美鋼
Smolny	十一・廿五	海參威	廣東路五一號
永穩	十一・廿五	天津	招商局
河南	十一・廿六	香港	太古
Vanderbilt Vie	十一・廿六	舊金山	美國總統
Aeeylus	十一・廿七	阿攏崴	[illegible]
Atina Odland	十一・廿七	奧斯陸	天祥
Ahare Lebon	十一・廿八	法國	法國郵船
William Patterson	十一・廿八	秦皇島	福來
北崙	十一・廿八	香港	太古
Newbrouch	十一・廿九	澳洲	怡和

輪船出口表

船名	日期	開往地點	停泊地點	輪船公司
Iran	十一・廿九	溫可愛		怡和
Adrastus	十一・三十	美國		藍烟囱
Defender	十一・三十	紐約		美國總統
泰天	十一・卅	汕頭		太古
Iberville	十二・一	馬皮勒		華[illegible]
貴生	十二・一	香港		怡和
Tay bank	十二・一	非洲		銀行
Ivaran	十二・一	紐約		美邦
漢陽	十二・二	香港		太古
和生	十二・二	西貢		怡和
Straat Soenda	十二・三	新加坡		渣華
Edward Everett	十二・三	溫可愛		福來
Dieto	十二・三	奧斯陸		天祥
Benares	十二・四	斯干的那		德昌
Malacca	十二・四	歐洲		寶隆
Dona Aniceta	十二・五	大西洋		聯美
Bataan	十二・六	斯干的那		維昌
Havmann	十二・六	紐約		天祥
Fort ST. Antoine	十二・七	歐洲		寶隆
Fernbank	十二・八	紐約		順亨
Pres. Polk	十二・八	紐約		美國總統
Edward Bruce	十二・九	英國		怡和
Tjisadane	十二・十	爪哇		渣華
Lossitank	十二・十	美國		保和
高麗總統	十二・十一	舊金山		美國總統
Laonini Paldwin	十二・十一	美國		福來
Mausang	十二・十二	加爾各答		怡和
General Gordon	十二・十三	舊金山		美國總統
President Madison	十二・十四	舊金山		美國總統
Staghound	十二・十五	舊金山		美國總統
Vingnes	十二・十五	檳榔嶼		馬勒
Marechal Joffre	十二・十五	法國		法國郵船
Paul David Jones	十二・十七	洛杉磯		福來
President Mckinley	十二・十八	舊金山		美國總統

內河線

船名	日期	開往地點	停泊地點	輪船公司
江泰	十一・廿五	口岸	天文台碼頭	大達大通
長興	十一・廿五	任家港	外灘碼頭	三北
南泰	十一・廿五	漢口		招商局
大豫	十一・廿六	口岸	大達碼頭	大達
民康	十一・廿六	漢口		三北
大華	十一・廿六	寧波	大達碼頭	北京路506號
寧山	十一・廿六	寧波 溫州		天主堂街
江靜	十一・廿六	鎮海 寧波	金利源	招商局
永漢	十一・廿六	漢口	德士古碼頭	招商局
南陽	十一・廿六	舟山 海門		江西中路六〇號
江順	十一・廿七	南通港	五號碼頭	大達大通
永壽	十一・廿七	寧波	金利源	招商局
民和	十一・廿七	漢口		三北
江泰	十一・廿七	宜昌		民生
華近	十一・廿八	江北	金利源	招商局
江蘇	十一・廿八	漢口	外灘碼頭134號	
茂泰	十一・廿八	寧波 海門	十三號碼頭	江西路十四弄 大達大通
永誠	十一・廿八	口岸		大達大通
大達	十一・廿九	漢口	外灘碼頭	大達

華南線

船名	日期	開往地點	停泊地點	輪船公司
海黔	十一・廿六	基隆	金利源	招商局
愛仁	十一・廿六	溫州		天津路二六〇號
永生	十一・廿八	香港	藍頓碼頭	怡和
新瑞安	十一・廿八	福州		中滙大樓111號
北海	十二・一	香港		太古
漢陽	十二・五	香港		太古

南洋線

船名	日期	開往地點	停泊地點	輪船公司
Silverteak	十一・廿六	香港 小呂宋		渣華
福州	十一・廿八	香港 新加坡		太古
奉天	十二・五	香港 新加坡		太古
芝沙且尼	十二・十三	廈門 馬尼剌		渣華
Mansang	十二・十七	香港 加爾各答		怡和

北洋線

船名	日期	開往地點	停泊地點	輪船公司
海浙	十一・廿四	天津	18-19浮筒	招商局
自忠	十一・廿五	青島	27-28浮筒	招商局
海津	十一・廿五	天津	19-20浮筒	招商局
景興	十一・廿五	青島		中興
鄧鏗	十一・廿六	天津	金利源二一三浮筒	招商局
其美	十一・廿六	天津	金利源四一五浮筒	招商局
民榮	十一・廿七	天津		民生
河南	十一・廿八	青島 天津	太古碼頭	太古
安福	十一・廿九	天津 塘沽		江西路59號
Glenapp	十二・一	秦皇島	浦東藍烟囱	怡和
貴生	十二・六	天津		怡和

國外線

船名	日期	開往地點	停泊地點	輪船公司
Denbighshire	十一・廿四	英國	浦東其昌棧	怡和
Vanderbilt Vie	十一・廿六	舊金山 紐約		美國總統
Derbilt Vie	十一・廿九	紐約		美國總統
Andre Lebon	十二・二	香港	馬賽	法國郵船
Dagmar Salen	十二・三	舊金山		衛利韓
Newbrougt	十二・五	溫可愛	藍頓碼頭	怡和
和生	十二・六	香港	加爾各答	怡和
Straat Soenda	十二・七	菲州		渣華
Dona Aniceta	十二・十	火奴魯魯	洛杉磯	聯美

上海市
機器染織工業同業
聯合廣告

棉紗配售後之各方面

（出出）

本市棉紗複製品工業所需用之棉紗，自十一月份起，由管委會紡織事業管理委員會核撥定額，交由棉紡、針織、內衣、毛巾、手工棉織、手帕織造等工業同業公會配售，[illegible]承配之諸機構。而此六個同業公會即組織[illegible]共由紡管會指定第六區棉紡工業同業公會配紗委員會接洽，據理以來，已歷一月。[illegible]二十支），除因支數不合，或微欵不及，而發生退單外，實配之數，為二萬二千件有奇。各該複製品同業公會因事屬創舉，頭緒繁多，實不全力以赴，件此事。而內統計數，又未能符合實需。與理想中之目標，尚有相當之距離。其會員工廠因係同業公會所辦，常保持容忍與諒解。而各該公會之負責人則因係代表同業自辦配紗，始終勞任怨，絕未有放縱或假借取巧之情事。則參加其配紗工作者，頗能言之也。

據其負責人表示，因棉紗之供應失常，不得不有臨時配給辦法。足徵此次配紗，係因棉紗不足而起。紡管會鑒於黑市之猖獗，酌撥定額，以為維持之計。前據六個複製業公會統計，共需四〇，〇一三件。其後又因老會員工廠未及申請參加配給者尚多，辦理補行登記，則總額乃超過五萬件。然以紗廠目前之出數，以及內地各埠之需要言，本市之能經常供應於複製工業者，實未許如斯龐大。吳市長出兪紡管會主任委員暫定十一月份配撥二萬四千件。按其原申報之為六折，若併補申報者統計在內，則不及五折也。益以紗廠加產十支粗紗，其撥配最逐次增加。而用紗廠家，則殊不需此。退單既所難免，配率乃愈減低。其尤痛苦者，為內衣及手帕二業。據稱其當初，造報之冊，已遵示按六折實報。而文內未經應該明白，紡管會再一律按六折核配，會員工廠實得之額乃更少。其染織及針織二業，則其申報在先，會員工廠未及加入者最多。其後補報之用紗量，當然亦巨。吳市長雖有明論各廠可直接向紡廠開貨，以資彌補。然事實上之能彌補者，並不多見。總之，此事在複製品工業有困難，在紗廠亦有困難。紡管會身處其間，明知需供之不相應，而又不忍黑市之猖獗，其困難複雜，[illegible]突。

據[illegible]紗廠業方面者談稱，二十支紗一百七十五萬之譜價，較之十月份之[illegible]。[illegible]，雖[illegible]大[illegible]之上。且設備未入，[illegible]下，銷售又有種種不自由。[illegible]利息，[illegible]各[illegible]萬者，是否不免虧本。[illegible]待時機。而其結果，反其漸衰。至在撥配方面，則不論大廠小廠，一律以一百七十五萬計算。無論商棉低檔，一律以一百七十五萬計算。不我們辦法之不公，[illegible]也。

其在[illegible]業方面，自紗管政策加強，自好者自不敢以身試法，而[illegible]黑市之中，而實方實方自頭加碼交易者，亦未能免俗。則場內之場外之舉措，當然仍有不少說不過去之處。其尤甚者，紗號為紗廠之外府，積習相沿，尤難澈底清淸。終致引起主管機關之嚴密注意，有澈查根治之舉。據業中人看法，居間商在此處境，最屬為難。蓋棉紗之籌碼有限，轉手之機會不多，則賺決定利潤，不足以維持開支。加碼以售黑市，又不敢再如此冒昧。且外銷之利潤雖好，而可去之數量至低。藉此滯澀，尤屬無濟於事。預料紗號之停業改業者必多也。

外埠廠家之用紗問題，今亦日趨嚴重。緣紡建當初憑卡開貨之時，工廠本無分本市與外埠，迨夫本市配紗與複製工業，紡建停止開派。其外埠廠家尙之設事務所或發行所於本市，加入同業公會為會員者，在起始之二三期，其公會因不忍其並貨機構之脫節，亦酌量分配。但終以廠在外埠，例實難開。不得不於此次停止其配得。最近紡管會於此，且曾嚴論複製會員人，切實查禁廠家配紗之外運。而各紗廠對於此等廠家之開貨，又未有相當辦法。於是外埠廠家乃大感困難。此輩並非因外埠無紗可辦，實係各該處價係黑市，深恐其製造成本不能與本市廠家相抗也。一部份外埠廠仍希望紡建能繼續派貨，或能達到目的也。

晉裕染織廠
股份有限公司

商標：人獅　晉裕　雙狗
出品：大光明　大紅袍　嗶嘰　府綢　絨布　12P細細斜
★品質優良★永不退色★

事務所：北無錫路十七號　電話九三六三〇九號
製造廠：寶甫路一三〇弄十六號　電話五〇八〇七號

自紡・自織・自染
完全國貨布疋
布疋商標：寶三雙　彝羊鳳　鴻鴻　章麋
紗線商標：寶彝・鴻麋
上海
鴻章紡織染廠
廠址：麥根路三八一號　電話三四三〇五　三四三〇六
發行所：天津路一七〇弄一八號　電話九四九〇三　九三八二〇
門市部：卡德路二三五號　電話三一二一一

大昌織染廠
●註冊商標●
光明牌　順風牌
★著名出品★
防雨布　卡其　細布　花洋布　軟襯　馬褲呢
品質高超　與衆不同
事務所：寧波路四十號　電話：一四〇五九　一二〇九七
廠址：安遠路二八〇弄八〇號　電話二四〇三〇

民國二十八年創立
明昌染織廠
商標：明創圖
出品：被單布・府綢・各色線呢
事務所：上海寧波路四二九號　電話九一七四五
廠址：西康路六三六弄一八八號

民國二十五年創立
大豐餘染織廠
商標：自力圖
出品：府綢・被單・絨布・各色線呢
事務所：上海寧波路四二九號　電話九一七四五
廠址：膠州路九五七號　電話：三九〇五一

民國十七年創立
大豐恆染織廠
商標：松鶴圖・龍鳳圖・象龍球圖
出品：府綢・被單・絨布・各色線呢
事務所：上海寧波路四二九號　電話九一七四五
廠址：膠州路九五七號　電話：三八一〇六

民國二十四年創立
正和染織廠
商標：六和塔圖・正氣圖・錦繡山河
出品：各種色布・細布・絨布
事務所：上海寧波路四二九號　電話九三八〇〇
電報掛號：五七三一
廠址：無錫惠商路二三號　電話：二一六六

● 各種精良出品 ● 價格優惠低廉 ●

聯新
染織股份有限公司
著名出品
大富貴★金練星
法西襯布　美術麻膠布
蓮星圖
彩條絨布・嗶嘰袖裏
永不退色　經久耐穿　漂亮堅牢　花樣新穎
全國各西服店及綢布商號均售
發行所：天津路三六八號　電話：九四二三九
廠址：西康路六九七弄一八〇至一八二號　電話：六〇四四九